

بسمه تعالی



دانشگاه صنعتی شاهرود

دانشکده مهندسی کامپیوتر

جزوه درس طراحی سیستم‌های پایگاه داده

Database Systems Design

نگارنده..... محسن رضوانی، استادیار دانشکده مهندسی کامپیوتر
شماره نگارش..... ۰/۳
تاریخ نگارش..... ۱۳۹۶/۰۱/۰۵

شاهرود، بلوار دانشگاه، دانشگاه صنعتی شاهرود، دانشکده مهندسی کامپیوتر، کد پستی: ۳۶۱۹۹۵۱۶۱

www.shahroodut.ac.ir



(023) 32392204



(023) 32392204-9



این جزوه جهت استفاده دانشجویان درس طراحی سیستم‌های پایگاه داده تدوین شده است و خلاصه‌ای از برخی از فصول کتاب مرجع زیر است.

Fundamentals of Database Systems, by Ramez Elmasri and Shamkant B. Navathe, 7th Edition, 2016.

فهرست مطالب در یک نگاه



۸	پایگاه داده و کاربران	۱
۱۲	معماری پایگاه داده	۲
۱۸	مدل داده‌ای نهاد-ارتباط (ER)	۳
۳۴	مدل گسترش یافته ER	۴
۳۸	مدل داده‌ای رابطه‌ای	۵
۴۳	جبر رابطه‌ای	۶
۵۴	نگاشت ER و EER به رابطه‌ای	۷
۵۸	زبان SQL	۸
۸۲	وابستگی تابعی و نرمال‌سازی	۹

فهرست مطالب



۱	پایگاه داده و کاربران.....	۸
۱-۱	مقدمه	۸
۲-۱	داده و اطلاعات	۹
۳-۱	تعریف پایگاه داده	۹
۴-۱	سیستم مدیریت پایگاه داده	۱۰
۵-۱	داده‌های جانبی	۱۰
۱-۵-۱	فرهنگ داده	۱۰
۲-۵-۱	کاتالوگ سیستم	۱۰
۲	معماری پایگاه داده.....	۱۲
۱-۲	داده انتزاعی	۱۲
۲-۲	معماری سه لایه و استقلال داده‌ای	۱۲
۱-۲-۲	معماری سه لایه	۱۲
۲-۲-۲	استقلال داده‌ای	۱۳
۳-۲	شما، نمونه و حالت پایگاه داده	۱۴
۴-۲	مدل داده‌ای	۱۴
۵-۲	زبان‌های پایگاه داده	۱۵
۱-۵-۲	زبان تعریف داده	۱۵
۲-۵-۲	زبان دستکاری داده	۱۵
۶-۲	ذخیره و مدیریت داده	۱۶
۷-۲	مدیر و کاربران پایگاه داده	۱۶
۱-۷-۲	مدیر پایگاه داده.....	۱۶
۲-۷-۲	کاربران پایگاه داده.....	۱۷
۸-۲	تراکنش و جامعیت	۱۷
۱-۸-۲	تراکنش	۱۷
۲-۸-۲	جامعیت	۱۷
۳	مدل داده‌ای نهاد- ارتباط (ER).....	۱۸
۱-۳	مدل‌سازی داده به کمک مدل‌های سطح بالا	۱۸
۲-۳	مثالی از پایگاه داده	۲۰
۳-۳	نوع موجودیت، صفات و کلیدها	۲۰
۱-۳-۳	موجودیت‌ها و صفات	۲۰
۲-۳-۳	کلید، دامنه و نوع موجودیت.....	۲۱
۴-۳	ارتباط و نوع ارتباط	۲۵
۱-۴-۳	نوع و مجموعه نمونه ارتباط	۲۵
۲-۴-۳	درجه ارتباط و نقش موجودیت	۲۵

۲۷.....	۵-۳	محدودیت‌های ارتباط
۲۷.....	۱-۵-۳	کاردینالیته
۳۰.....	۲-۵-۳	مشارکت
۳۱.....	۶-۳	موجودیت ضعیف
۳۱.....	۷-۳	قراردادهای نام‌گذاری و طراحی ER
۳۴.....	۴	مدل گسترش یافته ER
۳۴.....	۱-۴	جنبه‌های توسعه ER
۳۴.....	۲-۴	تخصیص، تعمیم و ارث‌بری
۳۴.....	۱-۲-۴	تخصیص
۳۵.....	۲-۲-۴	تعمیم
۳۵.....	۳-۲-۴	ارث‌بری
۳۵.....	۳-۴	محدودیت‌های طراحی
۳۸.....	۵	مدل داده‌ای رابطه‌ای
۳۸.....	۱-۵	مفاهیم مدل رابطه‌ای
۳۹.....	۲-۵	مدل داده‌ای و محدودیت‌های مدل رابطه‌ای
۳۹.....	۱-۲-۵	شمای رابطه‌ای
۳۹.....	۲-۲-۵	ویژگی‌های مدل رابطه‌ای
۴۰.....	۳-۲-۵	محدودیت دامنه
۴۰.....	۴-۲-۵	محدودیت کلید
۴۱.....	۵-۲-۵	محدودیت جامعیتی
۴۲.....	۳-۵	عملیات به روزرسانی
۴۳.....	۶	جبر رابطه‌ای
۴۳.....	۱-۶	عملگرهای انتخاب و تصویر
۴۳.....	۱-۱-۶	عملگر انتخاب
۴۴.....	۲-۱-۶	عملگر تصویر
۴۵.....	۳-۱-۶	دنباله‌ای از عملگرها و عملگر تغییر نام
۴۵.....	۲-۶	عملگرهای نظریه مجموعه‌ها
۴۵.....	۱-۲-۶	اجتماع، اشتراک و تفاضل
۴۷.....	۲-۲-۶	ضرب دکارتی
۴۷.....	۳-۶	عملگرهای رابطه‌ای دودویی
۴۷.....	۱-۳-۶	الحاق
۴۸.....	۲-۳-۶	تقسیم
۴۹.....	۴-۶	عملگرهای رابطه‌ای اضافی
۴۹.....	۱-۴-۶	توابع تجمعی و گروه‌بندی
۵۱.....	۲-۴-۶	عملگر بازگشتی
۵۱.....	۳-۴-۶	الحاق بیرونی
۵۲.....	۵-۶	نمونه‌ای از چند پرس‌وجو

۵۴	نگاشت ER و EER به رابطه‌ای	۷
۵۴	تبدیل ER به رابطه‌ای	۱-۷
۵۴	موجودیت قوی	۱-۱-۷
۵۵	موجودیت ضعیف	۲-۱-۷
۵۵	ارتباط دوتایی یک به یک	۳-۱-۷
۵۵	ارتباط دوتایی یک به چند	۴-۱-۷
۵۶	ارتباط دوتایی چند به چند	۵-۱-۷
۵۶	صفات چندمقداری	۶-۱-۷
۵۶	ارتباط Nتایی	۷-۱-۷
۵۷	تبدیل تخصیص یا تعمیم	۲-۷
۵۸	زبان SQL	۸
۵۸	مقدمه	۱-۸
۵۹	تعریف شما در SQL	۲-۸
۶۳	دامنه‌های پیش فرض	۳-۸
۶۳	ساختار پایه دستور Select	۴-۸
۶۴	شبه جمله Select	۱-۴-۸
۶۵	شبه جمله Where	۲-۴-۸
۶۶	شبه جمله From	۳-۴-۸
۶۶	عملگر تغییر نام	۴-۴-۸
۶۷	عملگرهای مجموعه‌ای	۵-۸
۶۸	عملگر اجتماع	۱-۵-۸
۶۸	عملگر اشتراک	۲-۵-۸
۶۹	عملگر تفاضل	۳-۵-۸
۶۹	عملیات رشته‌ای	۶-۸
۷۰	مرتب‌سازی نمایش رکوردها	۷-۸
۷۱	زیر پرس‌وجوهای تودرتو	۸-۸
۷۱	عضویت در مجموعه	۱-۸-۸
۷۲	توابع تجمعی	۹-۸
۷۶	مقادیر NULL	۱۰-۸
۷۶	تهی بودن رابطه	۱۱-۸
۷۷	نمایش (view)	۱۲-۸
۷۸	تغییر در پایگاه داده	۱۳-۸
۷۸	حذف	۱-۱۳-۸
۷۹	درج	۲-۱۳-۸
۸۰	به‌روز رسانی	۳-۱۳-۸
۸۰	جمع‌بندی	۱۴-۸
۸۲	وابستگی تابعی و نرمال‌سازی	۹

۸۳.....	وابستگی تابعی	۱-۹
۸۶.....	بستار وابستگی تابعی	۲-۹
۹۰.....	نرمال سازی	۳-۹
۹۰.....	نرمال اول	۱-۳-۹
۹۰.....	نرمال دوم	۲-۳-۹
۹۲.....	نرمال سوم	۳-۳-۹
۹۳.....	BCNF	۴-۳-۹

۱ پایگاه داده و کاربران

۱-۱ مقدمه

پردازش داده‌ها از دهه ۱۹۵۰ تا کنون فراز و نشیب‌های بسیاری داشته است. در اوایل کاربران مستقیماً با محیط فیزیکی یا همان سخت‌افزار کامپیوتر تماس داشتند و داده‌ها را روی آن ذخیره و بازیابی می‌کردند. با گذشت زمان نرم‌افزارهایی به نام شیوه دستیابی^۱ به وجود آمد که رابط بین کاربر و کامپیوتر بود و کارها را تا حدی آسان می‌نمود. اما باز هم تأمین امنیت داده‌ها و هم چنین اشتراک داده‌ها در سطح قابل قبول با مشکلاتی همراه بود. این گونه مشکلات باعث ایجاد انقلابی در بانک اطلاعات گردید که منجر به ایجاد «سیستم مدیریت پایگاه داده» (DBMS^۲) گردید.

لازمه وجود Data Base وجود حداقل یک DBMS در محیط نرم‌افزاری است.

دو روش و خط مشی کلی در طراحی یک سیستم کاربردی وجود دارد.

- روش بانکی (سیستم پردازش فایل^۳): در این روش برای هر زیرمجموعه عملیاتی یک سیستم خاصی که فقط پاسخگوی همان زیرمحیط است طراحی می‌شود به گونه‌ای که هر قسمت، سیستم کاربردی خاص و جداگانه‌ی خود را دارد. یعنی محیط ذخیره‌سازی نامتجمع است. سیستم‌های متداول پردازش فایل توسط سیستم عامل‌های رایج پشتیبانی می‌گردند. در این روش رکوردها درون فایل‌ها ذخیره شده و برنامه‌های کاربردی مختلفی نوشته می‌شوند که یک رکورد را از فایل استخراج و یا رکوردهایی را به یک فایل مشخص اضافه نمایند. پیش از به وجود آمدن DBMS، سازمان‌ها برای نگهداری اطلاعات خود از چنین سیستم‌هایی استفاده می‌کردند. در این سیستم ممکن است عدم سازگاری در داده‌ها و فایل‌ها دیده شود. اطلاعات تکراری و افزونگی (اطلاعات یکسانی در مکان‌های مختلف به صورت تکراری نگهداری شوند) در داده‌ها وجود دارد که سبب افزایش حافظه مورد نیاز برای ذخیره‌سازی و هزینه دسترسی به داده‌ها می‌گردد. امکان ایجاد استانداردهای واحد و یا اعمال یک سری عملیات منسجم به دلیل تعدد سیستم‌ها وجود ندارد. نمی‌توان داده‌ها را به اشتراک گذاشت و باعث مصرف غیر بهینه امکانات نرم‌افزاری و سخت‌افزاری می‌شود.
- روش بانکی^۴: در این روش یک تیم واحد طراحی و پیاده‌سازی، به سرپرستی متخصصی به نام DBA^۵ مجموعه نیازهای کل محیط عملیاتی را بررسی می‌کنند و توسط نرم‌افزاری محیط واحد و مجتمع ذخیره‌سازی اطلاعات ایجاد می‌گردد

^۱ Method Access

^۲ Data Base Management System

^۳ File Processing

^۴ Data Base Approach

^۵ Data Base Administrator

یعنی کل داده‌ها یک بانک مجتمع هستند و از طریق DBMS با آن‌ها ارتباط برقرار می‌شود. می‌توان در این سیستم داده‌ها را به اشتراک گذاشت. کاربران در یک محیط انتزاعی هستند و DBMS خود به مسائل پردازش فایل می‌پردازد. ناسازگاری در داده‌ها وجود ندارد و میزان افزونگی در داده‌ها نسبت به روش قبل بسیار کاهش یافته است.

۲-۱ داده و اطلاعات

هر حقیقتی که در سیستم مورد بررسی ارزشمند باشد را **داده** می‌نامیم. در این تعریف به‌طور خاص بر روی سیستم مورد بررسی تأکید شده است زیرا ممکن است این حقیقت در سیستم دیگر ارزشمند نباشد. همچنین داده‌های پردازش شده را **اطلاعات** می‌نامیم.

۳-۱ تعریف پایگاه داده

پایگاه داده مجموعه‌ای است از داده‌های ذخیره شده، ماندگار^۶ (مانا)، مجتمع^۷، به هم مرتبط، حتی‌الامکان فاقد افزونگی^۸، که دارای یک معماری خاص مبتنی بر مدل داده‌ای مشخص، تحت مدیریت یک سیستم کنترل متمرکز و مورد استفاده یک یا چندین کاربر از یک محیط (سازمان) به طور اشتراکی و هم‌زمان می‌باشد.

به بیان خلاصه‌تر یک پایگاه داده (DB) مجموعه‌ای از داده‌های مرتبط به هم می‌باشد که شامل اطلاعاتی در مورد یک سازمان یا ارگان خاص است و هدف از طراحی آن مدیریت مقادیر عظیمی داده است. پایگاه داده آموزش دانشگاه صنعتی شاهرود نمونه‌ای از یک DB می‌باشد.

مدیریت داده شامل دو بخش کلی زیر است:

- تعریف ساختارهایی برای ذخیره اطلاعات.
- تدارک مکانیزم‌هایی برای دستکاری^۹، دسترسی و تغییر اطلاعات.

منظور از ماندگاری داده در تعریف DB این است که تا زمانی که کاربر مجاز، درخواست تغییر یا حذف داده را نداده است، داده محفوظ بماند که مسئولیت این کار با DBMS می‌باشد.

^۶ Persistence

^۷ Integrated

^۸ Redundancy

^۹ Manipulation

۴-۱ سیستم مدیریت پایگاه داده

مجموعه‌ای از داده‌های مرتبط با یکدیگر به همراه مجموعه‌ای از برنامه‌ها که از مجموعه برنامه‌های مزکور برای دسترسی به مجموعه داده‌های مرتبط استفاده می‌شود. هدف اصلی DBMS این است که محیطی آسان و قابل فهم از دیدگاه کاربری و در عین حال کارا و قدرتمند از دیدگاه برنامه‌نویسی فراهم آورد که به منظور ذخیره و بازیابی اطلاعات پایگاه داده مورد استفاده قرار می‌گیرد.

به بیان خلاصه‌تر یک DBMS مجموعه‌ای از برنامه‌های نرم‌افزاری است که این امکان را به کاربران می‌دهد که بتوانند پایگاه داده‌ای را ایجاد و نگهداری کنند.

تعداد DBMS‌ها در دنیا کم است. عموم DBMS‌های زیر می‌توانند چندین DB را Support کنند.

- Oracle
- SQL Server
- My SQL
- Microfoft Access
- Fox pro
- DB2
- Informix

۵-۱ داده‌های جانبی

۱-۵-۱ فرهنگ داده

شبه لغت‌نامه‌های معمولی است و تمامی اسامی استفاده شده در سیستم و معنای آن‌ها را در برمی‌گیرد و مرجعی برای ایجاد یکنواختی و هماهنگی در نام داده‌ها و معنای آن‌هاست. در بانک‌های اطلاعاتی مهم، نرم‌افزارهای ویژه‌ای برای کار با لغت‌نامه‌ها وجود دارد.

۲-۵-۱ کاتالوگ سیستم

علاوه بر اسامی داده‌ها و مشخصات آن‌ها اطلاعات دیگری نیز در مورد بانک‌های اطلاعاتی باید نگهداری شود، مانند اطلاعات مربوط به حق دستیابی افراد به داده‌های مختلف، اندازه هر جدول یا شیء، تاریخ ایجاد و به روز درآوردن داده‌ها و غیره. که این اطلاعات در کاتالوگ سیستم نگهداری می‌شوند.

محیط بانک‌های اطلاعاتی همانند هر محیط دیگر ذخیره و بازیابی از عناصر زیر تشکیل می‌شود:

● سخت‌افزار

- ذخیره‌سازی داده‌ها
- سخت‌افزار پردازشی
- سخت‌افزار ارتباطی

- نرم‌افزار
 - نرم‌افزار کاربردی
 - نرم‌افزار سیستمی
- داده
- کاربر
 - کاربر با نقش مدیریتی (DBA)
 - کاربر با نقش استفاده کننده

۲ معماری پایگاه داده

۱-۲ داده انتزاعی

برای آن که سیستمی قابل استفاده باشد لازم است داده را به صورت کارا بازیابی نماید. این الزام منجر به طراحی ساختارهای داده‌ای پیچیده برای نمایش داده در DB می‌گردد. از آن جا که بسیاری از کاربران DB لزوماً آشنا با کامپیوتر و دیدگاه مهندسی کامپیوتر نیستند، بنابراین سازندگان DB این پیچیدگی را در قالب سطوح مختلف انتزاع از کاربر خود مخفی می‌نمایند. این موضوع سبب تسهیل ارتباط و تعامل کاربر با سیستم پایگاه داده می‌گردد. که این سطوح عبارتند از:

- سطح فیزیکی که پایین‌ترین سطح انتزاع داده است و مشخص می‌نماید که داده واقعی چگونه ذخیره می‌شود. در این سطح از انتزاع ساختارهای داده‌ای سطح زیرین به طور دقیق و با تمام جزئیات توصیف می‌شوند.
- سطح منطقی که سطح بعدی است و بیانگر آن است که چه داده‌هایی در پایگاه داده ذخیره شده‌اند و چه نوع ارتباطی میان این داده‌ها وجود دارد. سطح منطقی توسط مدیر DB مورد استفاده قرار می‌گیرد.
- سطح دیدگاه که بالاترین سطح انتزاع است و تنها بخشی از کل پایگاه داده را توصیف می‌کند. این سطح برای ساده‌سازی تعامل میان کاربران و DB تعریف می‌شود. در این سطح، سیستم چندین دیدگاه از یک DB واحد به وجود می‌آورد که کاربران به تناسب نیازهای خود با یک یا چند تا از این دیدگاه‌ها در ارتباط و تعامل هستند.

۲-۲ معماری سه لایه و استقلال داده‌ای

۱-۲-۲ معماری سه لایه

در سال ۱۹۷۵، ANSI یک معماری سه لایه تحت عنوان معماری استاندارد اعلام کرد که البته جای بانک اطلاعاتی به عنوان مدل انتخابی در آن خالی بود. با افزودن این لایه به آن مدل استاندارد می‌توانیم یک مدل معماری کامل تر چهار لایه به دست آوریم. این لایه‌ها به صورت زیر است.

- ۱) سطح خارجی: دیدهای کاربران مختلف (views) که بالاترین و خارجی‌ترین لایه است که کاربران تنها حق دستیابی به این لایه را دارند. به هر کاربر تنها اجازه دسترسی به بخشی از بانک اطلاعاتی که به او مربوط می‌شود، داده خواهد شد. مثلاً کارمندان بخش ارزی بانک اجازه دسترسی به اطلاعات مشتریان در بخش وام و حساب افراد را ندارند و لزومی به این دسترسی هم نمی‌باشد. در واقع به هر کس تا آن جا اطلاعات داده می‌شود که نیاز دارد.
- ۲) سطح مفهومی: در این سطح ساختار کامل پایگاه داده شرح داده می‌شود ولی جزئیات مربوط به سطح فیزیکی و نحوه ذخیره‌سازی داده‌ها بررسی نمی‌شود. مدل‌های داده‌ای سطح بالا و نمایشی در این سطح قرار می‌گیرند.
- ۳) سطح داخلی: در این سطح جزئیات ذخیره‌سازی داده‌ها در پایگاه داده بررسی می‌شود. مدل داده‌ای فیزیکی در این سطح از پایگاه داده قرار می‌گیرد.

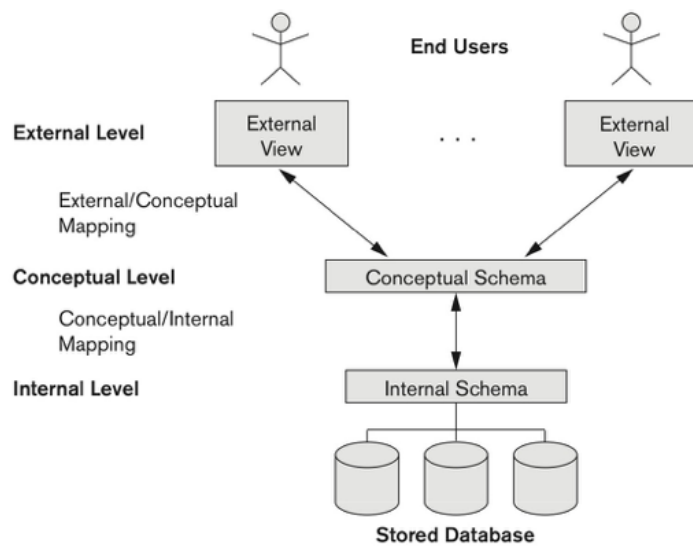

هدف اصلی معماری سه لایه‌ای برای سیستم‌های پایگاه داده فراهم آوردن استقلال داده‌هاست.

۲-۲-۲ استقلال داده‌ای

هدف از استقلال داده‌ای این است که امکان ایجاد تغییر در تعریف شمای پایگاه داده در یک سطح به نحوی فراهم شود که تعریف شمای سطح دیگر تحت تأثیر قرار نگیرد.

دو سطح از استقلال برای داده‌ها تعریف می‌شود:

(۱) استقلال فیزیکی داده که توانایی تغییر شمای فیزیکی است بدون آن که نیازی به ایجاد تغییر در شمای تعریف شده در سطح منطقی باشد.

(۲) استقلال منطقی داده که امکان تغییر در شمای منطقی است بدون آن که نیازی به دوباره نویسی برنامه‌های کاربردی باشد.

حفظ استقلال منطقی داده‌ها به مراتب دشوارتر از حفظ استقلال فیزیکی داده‌هاست.

مفهوم استقلال داده‌ای در DB از بسیاری جهات قابل مقایسه با مفهوم نوع داده مجرد (ADT^{11}) است که در زبان‌های برنامه‌نویسی مطرح شده است.

هر دو مفهوم فوق جزئیات پیاده‌سازی را از کاربران مخفی نگه می‌دارند و به این ترتیب به کاربر اجازه می‌دهند که به جای پرداختن به جزئیات پیاده‌سازی بر روی ساختار کلی تمرکز نمایند.

¹¹ Abstract Data Type

۳-۲ شما، نمونه و حالت پایگاه داده

مجموعه داده‌های ذخیره شده در DB را در یک زمان خاص یک نمونه^{۱۱} از DB می‌نامند. ساختار کلی پایگاه داده را هم شمای آن DB می‌نامند. شمای یک DB معمولاً ثابت و بدون تغییر است و یا در فواصل زمانی بسیار طولانی و به ندرت دچار تغییراتی می‌گردد. شمای یک DB مشابه تعریف نوع در زبان‌های برنامه‌نویسی است. مجموعه داده‌هایی که در حالت خاص در DB قرار دارند حالت پایگاه داده نامیده می‌شوند. بنابراین هرگونه تغییر در داده‌های پایگاه داده منجر به تغییر حالت پایگاه داده می‌شود.

۴-۲ مدل داده‌ای

زیربنای ساختار DB بر اساس مفهوم مدل داده‌ای بنا شده است. به مجموعه‌ای از ابزارهای مفهومی که به منظور توصیف ساختار داده، ارتباطات داده‌ای، سمانتیک داده‌ای و قیود یکپارچگی به کار گرفته می‌شوند مدل داده‌ای می‌گویند. مدل داده‌ای که تاکنون ارائه شده‌اند در قالب ۳ گروه کلی طبقه‌بندی می‌شوند:

(۱) مدل منطقی مبتنی بر اشیاء (Object-Based Logical Models)

که به منظور توصیف داده‌ها در سطوح منطقی و دیدگاه به کار گرفته می‌شوند. این مدل‌ها اجازه می‌دهند که محدودیت‌های داده‌ای دقیقاً مشخص شوند. مدل داده‌ای معروف از این گروه عبارتند از:

- مدل نهاد-رابطه
- مدل شیء‌گرا
- مدل داده تابعی
- مدل داده سمانتیکی

(۲) مدل‌های منطقی مبتنی بر رکوردها (Record-Based Logical Models)

این مدل‌ها هم به منظور توصیف داده‌ها در دو سطح منطقی و دیدگاه مورد استفاده قرار می‌گیرند. برخلاف مدل‌های داده‌ای مبتنی بر اشیاء، مدل مبتنی بر رکورد علاوه بر مشخص نمودن ساختار منطقی کلی یک DB توضیحات سطح بالاتری نیز برای پیاده‌سازی ارائه می‌کنند.

سه مدل داده‌ای مبتنی بر رکورد که بیش از سایر مدل‌ها مورد توجه و پذیرش قرار گرفته‌اند عبارتند از:

- مدل‌های رابطه‌ای (Relational)

^{۱۱} Instance

- مدل سلسله مراتبی (Hierarchical)

- مدل شبکه‌ای (Network)

(۳) مدل داده فیزیکی (Physical Data Model)

به منظور توصیف داده در پایین‌ترین سطح به کار گرفته می‌شود. از شناخته شده‌ترین مدل فیزیکی:

- مدل یکسان‌سازی (Unifying Model)

- مدل قاب-حافظه (Frame-memory Model)

۵-۲ زبان‌های پایگاه داده

هر سیستم پایگاه داده‌ای باید بتواند دو نوع زبان را فراهم نماید. یک نوع زبان برای مشخص نمودن شمای DB و دیگری زبانی که قادر به توصیف درخواست‌های مطرح‌شده از DB و یا ایجاد تغییر در DB باشد. به طور کلی زبان‌های مورد نیاز در یک DBMS شامل موارد زیر است.

- DDL^{۱۲}

- SDL^{۱۳}

- VDL^{۱۴}

- DML^{۱۵}

۱-۵-۲ زبان تعریف داده

شمای یک DB به وسیله مجموعه‌ای از دستورات تعریف می‌شود که توسط زبان مخصوصی به نام زبان تعریف داده (DDL) انجام می‌شود. نتیجه کامپایل دستورات DDL به وجود آمدن مجموعه‌ای از جدول است که اطلاعات آن‌ها درون فایل ویژه‌ای به نام فرهنگ داده ذخیره می‌شوند.

۲-۵-۲ زبان دستکاری داده

وقتی سخن از دستکاری داده به میان می‌آید هر یک از عملیات زیر می‌تواند مورد نظر باشد:

- بازیابی داده‌های ذخیره شده در DB

^{۱۲} Data Definition Language

^{۱۳} Storage Definition Language

^{۱۴} View Definition Language

^{۱۵} Data Manipulation Language

- اضافه کردن داده جدید به DB
- حذف داده از DB
- تغییر داده‌های ذخیره شده در DB

یک زبان دستکاری داده (DML) زبانی است که کاربران را قادر می‌سازد که داده‌ای را که بر اساس مدل داده معینی مورد دسترسی و دستکاری قرار دهند. این زبان‌ها دارای دو نوع اصلی‌اند:

- DMLهای روایی: که نیاز به کاربری دارند که برای آن‌ها مشخص نماید که کدام داده مورد نیاز است و چگونه باید به این داده‌ها دسترسی یافت.
- DMLهای غیر روایی: که در آن‌ها کاربر تنها مشخص می‌کند که به کدام داده نیاز است بدون آن که درباره چگونگی دستیابی به داده توضیحی بدهد. معمولاً برای یادگیری هستند و به کارگیری آن‌ها آسان‌تر از DMLهای روایی است.

زبان SDL در تعیین لایه داخلی استفاده می‌شود و معمولاً طراحان با این زبان کار نمی‌کنند.

برای داشتن یک معماری سه لایه صحیح ما به زبان سومی احتیاج داریم که VDL می‌باشد که برای تعیین و تعریف view کاربر در سیستم و نگاشت آن به لایه مفهومی استفاده می‌شود.

۶-۲ ذخیره و مدیریت داده

زمانی که صحبت از پایگاه داده به میان می‌آید معمولاً با حجم عظیم داده سر و کار داریم. داده‌هایی که حجم آن‌ها به گیگابایت و حتی ترابایت هم می‌رسد. از آن‌جا که اندازه حافظه اصلی جوابگوی نگهداری این میزان داده نیست لازم است از حافظه جانبی برای ذخیره‌سازی استفاده کنیم. از آن‌جا که سرعت انتقال داده از حافظه جانبی به اصلی و برعکس نسبت به سرعت پردازشگر بسیار کمتر است، لازم است که سیستم پایگاه داده، داده‌ها را طوری سازمان دهد که تعداد انتقالات داده میان حافظه اصلی و جانبی به حداقل برسد.

مدیر ذخیره‌سازی یک بخش نرم‌افزاری در سیستم پایگاه داده است که واسطی میان داده‌های ذخیره شده در سطوح پایین DB و برنامه‌های کاربردی و پرس‌وجوهای درخواست شده از سیستم را فراهم می‌نماید. مدیر ذخیره‌سازی وظیفه ارتباط با مدیریت فایل‌ها را بر عهده دارد. مدیر ذخیره‌سازی دستورات مختلف DML را به صورت دستورات سطح پایین برای کار با فایل‌ها ترجمه می‌کند. پس مسئولیت ذخیره، بازیابی و تغییر داده‌های موجود در DB بر عهده مدیر ذخیره‌سازی است.

۷-۲ مدیر و کاربران پایگاه داده

۱-۷-۲ مدیر پایگاه داده

یکی از مهم‌ترین دلایل به کارگیری DBMS، ایجاد کنترل مرکزی بر روی داده و برنامه‌هایی است که به داده دسترسی می‌یابند. فردی که چنین کنترلی بر روی سیستم دارد مدیر پایگاه داده (DBA) نامیده می‌شود. وظایف DBA عبارتند از:

- تعریف شما (Schema)

- تعریف ساختار و متد دسترسی به حافظه
- ایجاد تغییر در شما و ساماندهی فیزیکی
- اعطای اعتبار برای دسترسی به داده‌ها
- مشخص کردن قیود یکپارچگی

۲-۷-۲ کاربران پایگاه داده

هدف اصلی از به وجود آمدن سیستم‌های DB ایجاد محیطی برای بازیابی اطلاعات از DB و ذخیره اطلاعات جدید در آن است. چهار دسته مختلف از کاربران DB وجود دارند که تفاوتشان در طریقه تعامل آن‌ها با DB است.

- برنامه‌نویسانی که با کامپیوتر آشنا هستند و ارتباط آن‌ها با سیستم از طریق اجرای دستورات DML است.
- کاربران معمولی که درخواست‌های خود را در قالب یک زبان پرس‌وجوی DB تنظیم می‌نمایند و به سیستم می‌فرستند.
- کاربران ویژه‌ای که کاربران معمولی به حساب نمی‌آیند و برنامه‌های خاص پایگاه داده‌ای می‌نویسند که در چهارچوب پردازش داده متداول نمی‌گنجد.
- کاربران متخصصی که کاربران عادی نیستند و با سیستم از طریق فراخوانی یک برنامه کاربردی از پیش نوشته شده در تعامل اند.

۸-۲ تراکنش و جامعیت

۱-۸-۲ تراکنش

هرگونه برنامه‌ای که توسط کاربر در محیط بانک اطلاعات اجرا می‌شود تراکنش نام دارد و تحت نظارت DBMS انجام می‌شود. یعنی DBMS می‌تواند تراکنش‌ها را حذف، کنترل و یا به تعویق بیندازد که تمامی این موارد در جهت حفظ صحت و جامعیت DB صورت می‌گیرد.

۲-۸-۲ جامعیت

به مفهوم صحت داده‌ها و پردازش‌ها و پیروی از مقررات سیستم است. به عنوان مثال موجودی واقعی حساب‌های بانکی نباید منفی باشد و یا شخصی نتواند بیش از موجودی خود از حسابش برداشت کند. نوعی از جامعیت به سازگاری^{۱۶} موسوم است که بدین معنا است که اقلام داده در کل سیستم با هم در تضاد نباشند. مثلاً در نسخه‌ای از پرونده بانک، موجودی شخص با نسخه دیگر پرونده که معادل آن است متفاوت نباشد.

^{۱۶} Consistency

۳ مدل داده‌ای نهاد-ارتباط (ER)

۱-۳ مدل‌سازی داده به کمک مدل‌های سطح بالا

در نظر بگیرید که با یک پروژه پایگاه داده مواجه شده‌اید. به طور معمول کارفرما به عنوان ورودی اولیه، خلاصه‌ای از توصیف سیستم ارائه می‌کند. این توصیف که شامل کلیاتی از سیستم است، Mini world نامیده می‌شود. رویه ارائه شده در شکل زیر برای مدل‌سازی داده‌های سیستم باید دنبال شود.

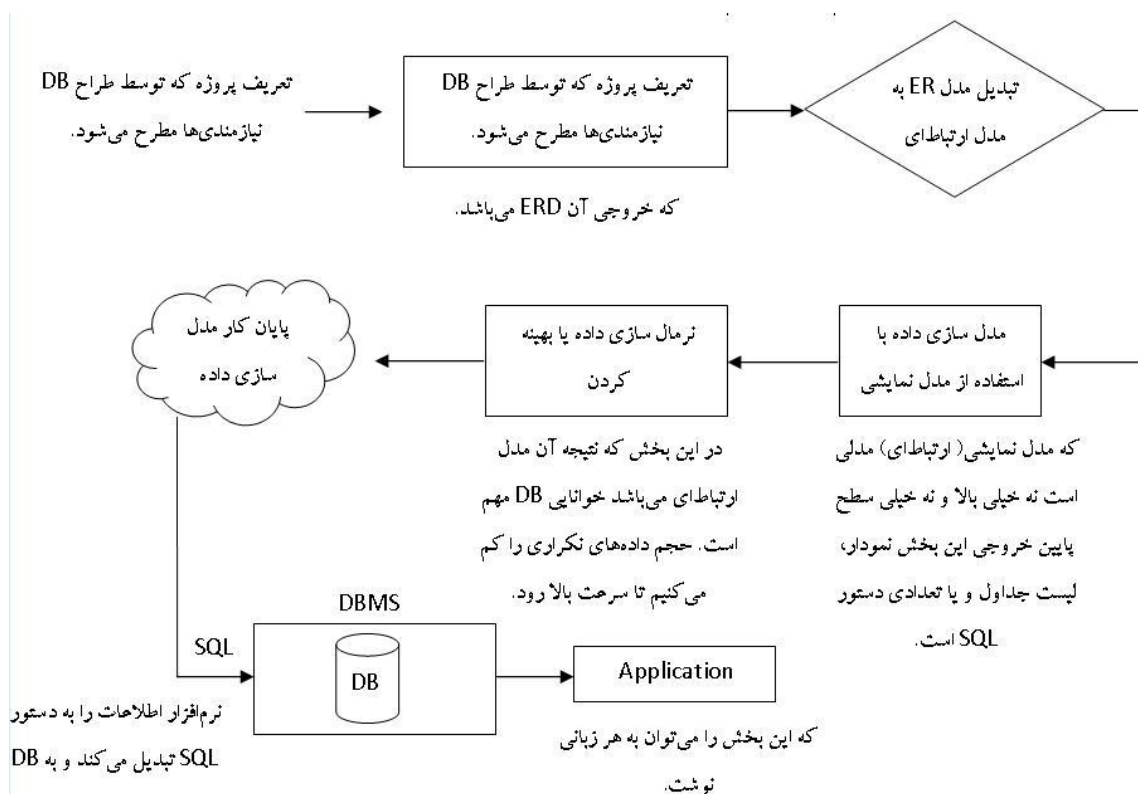

البته در فرایند تولید نرم‌افزار باید فعالیت‌های دیگری نیز اجرا شوند که مجال ارائه آن‌ها در این مستند نمی‌باشد. آنچه که در شکل نشان داده شده است، تنها بخش طراحی پایگاه داده سیستم می‌باشد. در شکل زیر خلاصه‌ای از کل روند تولید نرم‌افزار شامل طراحی تراکنش‌ها ارائه شده است.

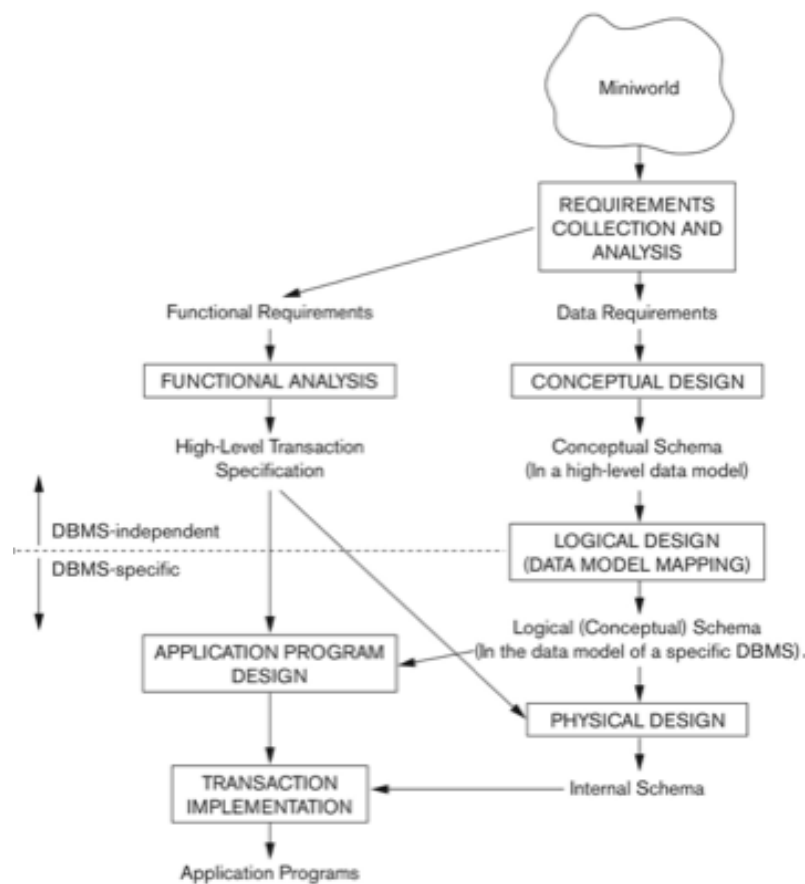

ارائه یک مدل از پایگاهی که می‌خواهیم بسازیم در بالاترین سطح انتزاع مدل‌سازی معنایی داده نام دارد که روش معمول و رایج روش مدل ER^{۱۷} می‌باشد. روش‌هایی مانند UML و OMT نیز برای مدل‌سازی به کار می‌روند که البته خاص DB نیستند.

مدل داده‌ای نهاد-ارتباط (ER) بر مبنای ادراکی از دنیای حقیقی استوار است که مشتمل بر مجموعه‌ای از اشیاء با نام نهاد و ارتباطات موجود میان این نهادها می‌باشد. در واقع هر شیء قابل تمایز از اشیاء دیگر که مستقل بوده و می‌تواند واقعی یا مجازی باشد یک نهاد است. به عنوان مثال در سیستم بانکی به هر فرد می‌توان به عنوان یک Entity نگاه کرد و یا حساب بانکی را هم می‌توان یک Entity دیگر در نظر گرفت.

این مدل داده‌ای یعنی مدل ER به منظور فراهم نمودن امکان طراحی DB به وسیله مشخصات شمای یک سازمان جامع که نشان دهنده ساختار منطقی کلی یک DB باشد، ابداع و ارائه گردیده است.

مدل ER مدل فوق‌العاده مفید و کارایی در نگاشت معانی ارتباط گسترده دنیای واقعی به شمای مفهومی است.

۲-۳ مثالی از پایگاه داده

به عنوان یک مثال سیستم یک شرکت را در سراسر این جزوه در نظر می‌گیریم. در نظیر بگیریید که می‌خواهیم سیستم پایگاه داده را برای یک شرکت تولید کنیم. توصیف کلان این شرکت به صورت زیر است.

- شرکت از تعدادی دپارتمان تشکیل شده است. هر دپارتمان یک نام واحد، یک شماره واحد و یک کارمند خاصی دارد که آن دپارتمان را مدیریت می‌کند (هر دپارتمان یک مدیر دارد). برای ما مهم است که تاریخ شروع مدیریت مدیر هر دپارتمان را نگهداری کنیم. یک دپارتمان ممکن است چندین آدرس داشته باشد.
- هر دپارتمان تعدادی پروژه را رهبری می‌کند که هر یک از آن پروژه‌ها یک نام واحد، یک شماره واحد و یک آدرس دارند.
- شرکت تعدادی کارمند دارد. هر کارمند نام، شماره شناسنامه، آدرس، حقوق، جنسیت و تاریخ تولد دارد. هر کارمند وابسته به یک دپارتمان می‌باشد اما ممکن است هم زمان روی چندین پروژه کار کند. آنچه که برای ما مهم است تعداد ساعات کاری وی روی هر پروژه می‌باشد. هر کارمند استخدام یک دپارتمان می‌شود و یک مدیر مستقیم دارد.
- مشخصات افراد خانواده هر کارمند (وابسته‌های هر کارمند) برای لیست بیمه مهم می‌باشد. برای هر وابسته هم نام، جنسیت، تاریخ تولد و ارتباط (نسبت) وی با کارمند مهم است.

۳-۳ نوع موجودیت، صفات و کلیدها

۱-۳-۳ موجودیت‌ها و صفات

موجودیت (Entity) مفهوم کلی است در مورد هر آنچه که می‌خواهیم در مورد آن در DB اطلاع داشته باشیم. هر شیء یا چیزی که قابل تمایز و تشخیص از سایر اشیاء باشد، موجودیت است. موجودیت باید وجود مستقل در سیستم داشته باشد و چندین نمونه از آن در سیستم وجود داشته باشد. هر موجودیتی یک سری صفات (attribute) دارد که به وسیله آن‌ها شناخته می‌شود.

هر فرد در یک جامعه یک موجودیت است. هر موجودیت دارای مجموعه‌ای از ویژگی‌ها و مقادیری برای آن‌هاست که برخی از این مقادیر ممکن است مشخصه منحصر به فرد آن موجودیت باشند و آن را به صورت یکتا مشخص و متمایز نماید. مانند وام اعطا شده توسط بانک که یک موجودیت است و شماره وام موجود در یک شعبه به صورت منحصر به فرد مشخص کننده آن موجودیت است. بنابراین یک موجودیت می‌تواند حقیقی مانند انسان، کتاب و ... و یا مانند وام یک مفهوم انتزاعی باشد. باید توجه داشت که اولین مرحله برای مدل‌سازی یک سیستم با استفاده از مدل ER، یافتن موجودیت‌های آن سیستم است. هر موجودیت شامل چندین صفت است که آن موجودیت را توصیف می‌کنند.

صفت (ویژگی) یک خاصیت توصیفی است که همه اعضای مجموعه موجودیت دارای آن می‌باشند. ساختار ذخیره اطلاعات موجودیت‌ها یکسان است ولی هر ویژگی (Attribute) ممکن است مقادیر مخصوص به خود را داشته باشد. مثلاً همه مشتریان دارای صفات نام و کد ملی هستند اما صفت نام برای یک مشتری دارای مقدار خاص خواهد بود حال آن‌که برای مشتری دیگر ممکن است مقدار دیگری داشته باشد و همین طور کد ملی.

در سطح انتزاعی هر موجودیت شامل نام، معنا و دامنه (Domain) می‌باشد. در سطح منطقی و فیزیکی هر صفت شامل کد نمایش، نوع، مقدار صفت طول و محدودیت‌هایی می‌باشد.

انواع صفات به صورت زیر دسته‌بندی می‌شوند.

- صفات ساده (simple) و مرکب (composite)

یک صفت ساده قابل تقسیم شدن به بخش‌های جزئی‌تر نیست. مانند شهر مشتری که تنها حاوی نامی است. به عبارت دیگر این صفت تجزیه‌پذیر نیست و اتمیک می‌باشد.

صفت مرکب قابل شکسته شدن به چند بخش جزئی دیگر (که هر یک می‌توانند صفت باشند) است. مانند صفت نام مشتری که می‌تواند حاوی اسم و فامیل مشتری باشد.

ساده یا مرکب بودن یک صفت نسبی است یعنی ممکن است یک صفت مرکب در محیط دیگری صفت ساده باشد.

- صفات تک مقداری (single-valued) و چند مقداری (multi-valued)

صفاتی را که به ازای هر موجودیت دارای یک مقدار واحد باشند یا به ازای یک نمونه موجودیت حداکثر یک مقدار می‌گیرند و می‌توانند Null هم باشند، تک مقداری می‌گویند. مانند شماره دانشجویی، کد ملی.

صفاتی را که ممکن است به ازای حداقل یک موجودیت بیش از یک مقدار به آن‌ها تخصیص یابد، چند مقداری می‌نامند. مانند شماره تلفن مشتری که بسته به این که مشتری دارای چند خط تلفن باشد ممکن است این صفت برای برخی مشتریان تک مقداری، دو یا بیش‌تر و برای برخی از آن‌ها تهی باشد.

- صفات تهی (Null)

یک مقدار Null زمانی مورد استفاده قرار می‌گیرد که یک موجودیت فاقد یک مقدار برای یک صفت خاص باشد. به عنوان مثال اگر یک مشتری بانک تلفن نداشته باشد به صفت شماره تلفن به ازای آن مشتری مقدار Null تخصیص می‌یابد. در مواردی هم که مقادیر یک صفت ناشناخته باشد می‌توانیم از Null استفاده کنیم. خواه این صفت دارای مقدار باشد و ما مقدار آن را ندانیم و یا این که ندانیم که صفت مقداری دارد یا فاقد مقدار است.

- صفات ذخیره شده (Stored) و مشتق شده (Derived)

صفاتی که مقدارش ذخیره نشده اما قابل محاسبه از طریق دیگر صفات می‌باشد را مشتق شده می‌گویند. یعنی مقدار آن را می‌توان از مقادیر سایر صفات و یا موجودیت‌های مرتبط به دست آورد. مانند معدل دانشجوی.

۳-۳-۲ کلید، دامنه و نوع موجودیت

مجموعه موجودیت به مجموعه‌ای گفته می‌شود که دارای موجودیت‌هایی از یک نوع و با ویژگی‌های یکسان باشند مانند مشتریان یک بانک. مجموعه موجودیت‌های مختلف جدا از هم نیستند. مثلاً در مثال بانک، ما یک مجموعه موجودیت داریم که شامل کارکنان بانک است و مجموعه موجودیت دیگری داریم که مشتریان بانک را تشکیل می‌دهد. یک فرد ممکن

است به هیچ یک از دو مجموعه تعلق نداشته باشد و یا فردی باشد که به هر دو مجموعه تعلق داشته باشد. برای نمونه مشتری که از کارکنان بانک باشد.

موجودیت‌ها بر دو نوع هستند:

- موجودیت قوی (مستقل): وابستگی وجودی به انواع دیگر ندارد و خود مستقلاً مطرح است مثلاً در محیط دانشگاه دانشجو، استاد، درس به عنوان موجودیت قوی می‌باشند.
- موجودیت ضعیف (وابسته): وجودش وابسته به نوعی دیگر است به گونه‌ای که اگر آن نوع دیگر نباشد موجودیت ضعیف هم دیگر معنایی ندارد. مانند کارمندی که در اداره کار می‌کند و مدیریت می‌خواهد اطلاعاتی از خانواده کارمند داشته باشد. خانواده کارمند موجودیت ضعیف است زیرا اگر کارمند نباشد موجودیت اعضای خانواده‌اش نیز دیگر مطرح نمی‌شود.

هر موجودیت با مجموعه‌ای از صفات نشان داده می‌شود.

نحوه تشخیص و تمایز یک موجودیت موجود در یک مجموعه موجودیت و یک ارتباط از یک مجموعه ارتباط مساله مهم و قابل توجهی است. اگرچه به صورت مفهومی موجودیت‌ها و ارتباطات جداگانه قابل تمایز هستند اما از دیدگاه پایگاه داده، تفاوت میان آن‌ها باید از طریق ویژگی‌هایشان قابل استنتاج باشد.

یک کلید (Key) مجموعه‌ای از یک یا چند صفت است که با هم یک موجودیت از مجموعه موجودیت را به صورت منحصر به فرد مشخص می‌کنند. به عنوان مثال شماره ملی افراد کلیدی برای مجموعه موجودیت اشخاص است. در حالی که نام به تنهایی نمی‌تواند به عنوان کلید در نظر گرفته شود زیرا افراد زیادی هستند که دارای نام مشابه می‌باشند.

کلید جزئی (Partial Key) صفتی است که یکتایی مقدار دارد اما تنها در مجموعه نمونه‌های نوع ضعیف وابسته به یک نمونه قوی و نه در مجموعه تمام نمونه‌های ضعیف این خاصیت برقرار است.

صفت چندمقداری را به ویژه اگر مرکب باشد، می‌توان با مفهوم نوع موجودیت ضعیف مدل‌سازی کرد، اما عکس این مطلب چون باعث کاهش انعطاف‌پذیری مدل‌سازی می‌شود توصیه نمی‌شود.

به ازای هر صفت، مجموعه‌ای از مقادیر مجاز و ممکن وجود دارند که تخصیص آن‌ها به آن صفت امکان‌پذیر است. این مجموعه را دامنه (Domain) و یا مجموعه مقادیر می‌نامند. مثلاً دامنه صفت نام مشتری مجموعه‌ای از رشته‌های تشکیل شده از حروف الفباست که دارای حداکثر طول معینی هستند. دامنه مفهومی مهمی در مدل رابطه‌ای است اما در مدل ER در مورد آن بحث نمی‌شود.

یک صفت از مجموعه موجودیت، تابعی است که از مجموعه موجودیت به یک دامنه نگاشت می‌شود. از آن‌جا که هر مجموعه موجودیت می‌تواند دارای چندین صفت باشد، می‌توان هر موجودیت را با یک مجموعه از زوج‌های (مقدار، صفت) توصیف کرد.

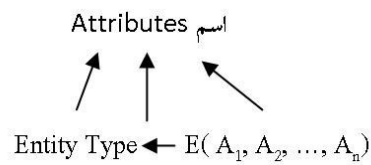

با فرض این که نوع موجودیت E به صورت $E(A_1, A_2, \dots, A_n)$ تعریف شده و برای هر صفت A_i دامنه به صورت $\text{Domain}(A_i)$ نمایش داده می‌شود. آن‌گاه تعداد کل نمونه موجودیت‌ها برای این نوع موجودیت E از رابطه زیر به دست می‌آید:

$$[\text{تعداد عناصر } A_n] * \dots * [\text{تعداد عناصر } A_2] * [\text{تعداد عناصر } A_1]$$

نوع موجودیت (Entity Type) به صورت مجموعه‌ای از موجودیت‌هایی که صفات مشابه دارند تعریف می‌شود.

در شکل زیر نوع موجودیتی به نام EMPLOYEE و لیستی از صفات آن نشان داده شده است. مجموعه تمام موجودیت‌های یک نوع موجودیت خاص یک DB در هر لحظه از زمان یک مجموعه موجودیت نامیده می‌شود که معمولاً به عنوان همان نوع موجودیت تعبیر می‌شود.

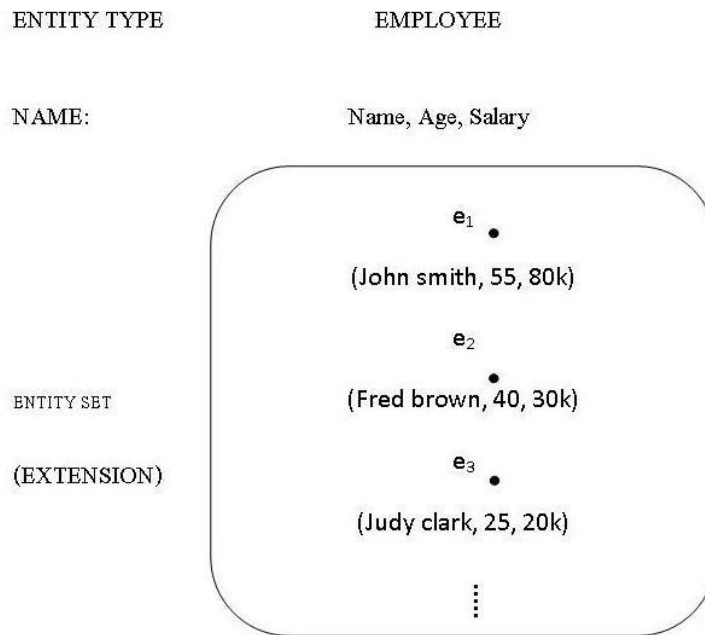

تا کنون مباحث مربوط به موجودیت‌ها در مدل ER ارائه شد. بنابراین برای هر سیستم می‌توانید مجموعه موجودیت‌ها را استخراج نمایید. خروجی مدل ER که شامل موجودیت‌ها، صفات و ارتباطات است، به صورت یک نمودار نمایش داده می‌شود که به نمودار ER^{۱۸} معروف است. به طور کلی موجودیت‌ها به صورت مستطیل در ERD نشان داده می‌شوند. به عنوان مثال خروجی مدل ER (نمودار ERD) برای Company در شکل زیر ترسیم شده است. البته این نمودار شامل ارتباطات نیز می‌باشد که در بخش بعدی مورد بررسی قرار خواهد گرفت. در این نمودار موجودیت‌های EMPLOYEE، DEPARTMENT، PROJECT و DEPENDENT تشخیص داده شده‌اند. موجودیت DEPENDENT یک موجودیت ضعیف است که توسط موجودیت EMPLOYEE قوی می‌شود.

همان طور که گفته شد، صفات را می‌توان از دیدگاه‌های مختلف دسته‌بندی نمود. هر کدام از این دسته‌ها باید در نمودار ERD نشان داده شوند. برای نمونه در نمودار ERD مربوط به Company، برخی از صفات از جمله صفت SSN در EMPLOYEE کلید هستند. این صفات به صورت زیر خط دار نشان داده شده‌اند. همچنین صفات چند مقداری به صورت بیضی دو خط نمایش داده می‌شوند. صفت Name در موجودیت EMPLOYEE یک صفت مرکب است که اجزای آن نشان داده شده است. همچنین صفت NumberOfEmployee در موجودیت DEPARTMENT مشتق شده است و به صورت نقطه‌چین نشان داده شده است.

Entity Relationship Diagram^{۱۸}

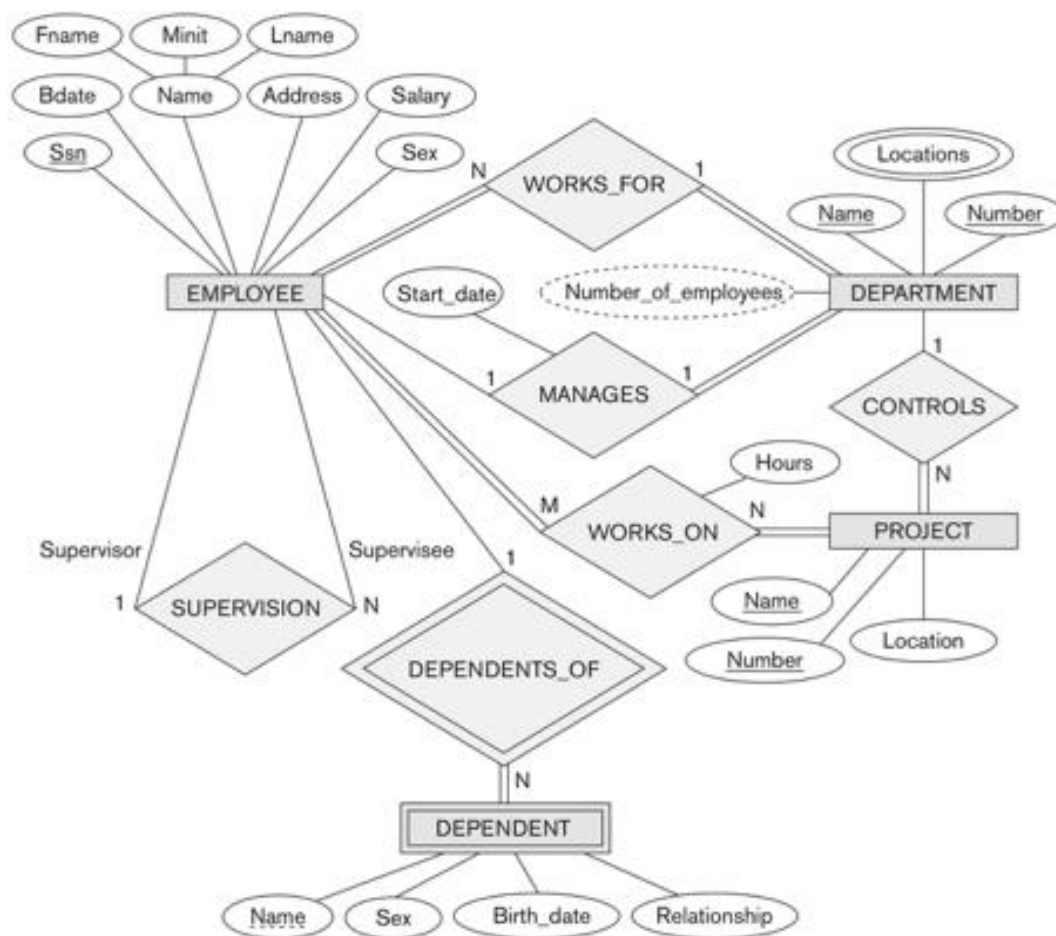

۴-۳ ارتباط و نوع ارتباط

۱-۴-۳ نوع و مجموعه نمونه ارتباط

ارتباط (Relationship) بین چندین موجودیت تعریف می‌شود. مثلاً می‌توان ارتباطی تعریف کرد که یک مشتری خاص را با یک وام خاص مرتبط نماید. این ارتباط بیانگر آن است که مشتری خاصی آن وام را دریافت کرده است.

هر نوع ارتباط یک معنای مشخص دارد و با یک نام بیان می‌شود و در واقعاً ارتباطی است که بین موجودیت‌ها وجود دارد. بین دو موجودیت می‌تواند بیش از یک ارتباط وجود داشته باشد. ارتباط را می‌توان فعل یا عمل بین m تا $m \geq 1$ معرفی کرد.

ارتباط می‌تواند بین m موجودیت که $m \geq 1$ است، وجود داشته باشد. اگر $m=1$ باشد، این نوع ارتباط بازگشتی نامیده می‌شود. ارتباطات در واقع بین نوع موجودیت‌ها برقرار نمی‌شوند بلکه بین نمونه‌های موجود ارتباط برقرار می‌شود.

۲-۴-۳ درجه ارتباط و نقش موجودیت

در صورتی که ارتباطی بین چند موجودیت تعریف شود، موجودیت‌های مربوطه در آن ارتباط مشارکت می‌کنند. تعداد مجموعه موجودیت‌هایی را که بر روی یک مجموعه ارتباط مشارکت دارند، درجه (Degree) مجموعه ارتباط مکرور می‌نامند.

درجه ارتباط برابر با تعداد موجودیت‌هایی است که در آن ارتباط شرکت دارند. در مدل ER درجه ارتباط عددی صحیح و کوچک‌تر از ۵ است. ارتباط درجه ۴ کمیاب و غیرمعمول است و ارتباط بالاتر از درجه ۴ غیر قابل رسم است. اما ارتباط‌های ۱، ۲ و ۳ معمول می‌باشند. در ادامه برای هر کدام از این نوع ارتباطات نمونه‌ای ارائه می‌شود.

- ارتباط درجه یک یا بازگشتی: ارتباط داشتن یک موجودیت با خودش تشکیل این ارتباط را می‌دهد. برای نمونه ارتباط دانشجو با هم‌کلاسی خود که یک دانشجو است، یک ارتباط بازگشتی است و به صورت زیر نشان داده می‌شود.

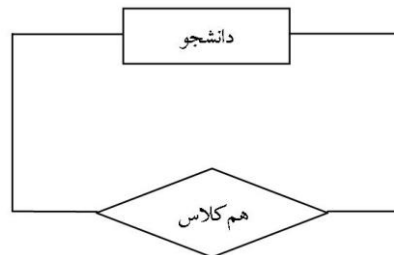

- ارتباط درجه ۲: در این نوع ارتباط دو نوع موجودیت متفاوت درگیر می‌شوند. ارتباط بین دانشجو و استاد راهنما نمونه‌ای از ارتباط دوتایی است که به صورت زیر نشان داده شده است.

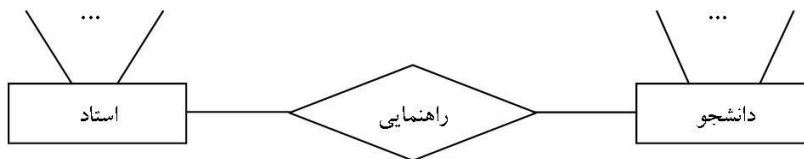

- ارتباط درجه ۳: در این نوع ارتباط سه موجودیت متفاوت شرکت می‌کنند. این ارتباط را ۳ تایی نیز می‌نامند و به عنوان نمونه در زیر یک ارتباط ۳ تایی نشان داده شده است.

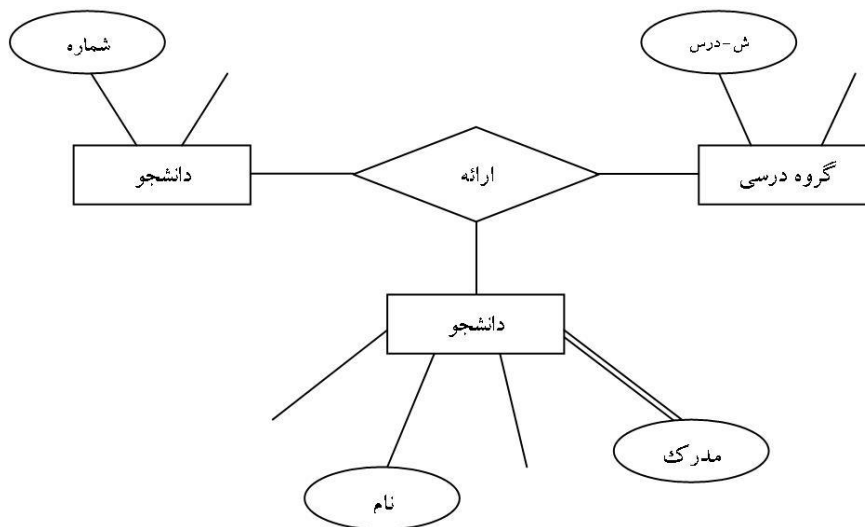

- ارتباط درجه ۴: در این نوع ارتباط چهار نوع موجودیت شرکت دارند. مثالی از این نوع ارتباط به صورت زیر است.

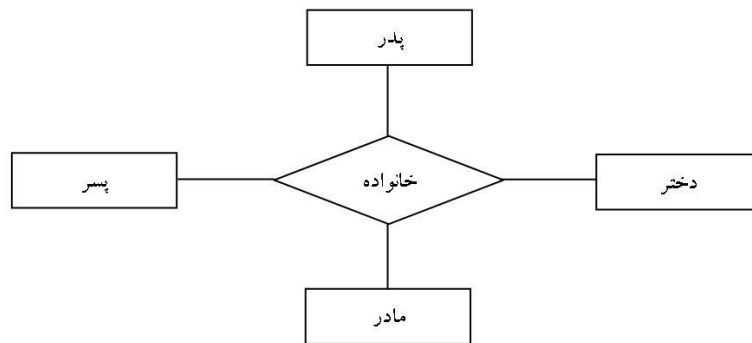

همواره می‌توان به جای یک ارتباط چندتایی از تعدادی دوتایی جداگانه استفاده کرد. یک ارتباط n تایی مجموعه موجودیت‌هایی را که بر روی یک ارتباط مشارکت دارند واضح‌تر نشان می‌دهد. در طراحی متناظری که با ارتباط‌های دوتایی انجام می‌شود تشخیص این مشارکت دشوار است.

نقش (Role) به کارکرد هر موجودیت در یک ارتباط گفته می‌شود که در نمودار ERD، نقش را روی خطوط اتصالی ارتباط و موجودیت‌ها می‌نویسند. یک نوع موجودیت می‌تواند در ارتباطات مختلف نقش‌های متفاوت داشته باشد. مفهوم نقش می‌تواند در تکمیل مدل ER کمک نماید.

۳-۵ محدودیت‌های ارتباط

هر ارتباط در مدل ER شامل محدودیت کاردینالیته (Cardinality) و نوع مشارکت می‌باشد. این محدودیت‌ها جزء اصلی یک ارتباط می‌باشند که باید در مدل ER برای هر ارتباط مشخص شده باشند.

۳-۵-۱ کاردینالیته

هر نوع ارتباط از نظر نوع اتصال یا تعداد مشارکت نمونه موجودیت‌های آن ارتباط بر سه نوع 1-1، 1-N و N-M تقسیم می‌شود. این خاصیت ارتباط را کاردینالیته آن ارتباط می‌گویند. در ادامه برای هر نوع ارتباط از این نوع نمونه‌ای ارائه می‌شود. در نمونه‌های زیر فرض کنید که ارتباط بین دو موجودیت A و B برقرار است.

در ارتباط یک به یک (one-to-one) هر نمونه موجودیت از نوع موجودیت A حداکثر با یک نمونه موجودیت از نوع موجودیت B ارتباط دارد و هر نمونه موجودیت از نوع موجودیت B حداکثر با یک نمونه موجودیت از نوع موجودیت A ارتباط دارد.

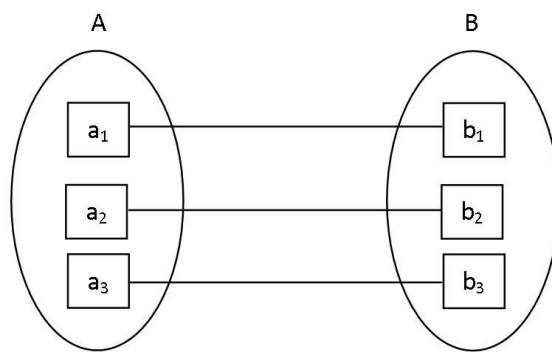

در یک دانشگاه هر استاد یک کامپیوتر اختصاصی دارد. بنابراین این ارتباط یک به یک است.



در مثال Company ارتباط بین موجودیت‌های EMPLOYEE و DEPARTMENT نمونه‌ای از ارتباط یک به یک می‌باشد. در این ارتباط هر دپارتمان یک مدیر دارد و هر کارمند می‌تواند حداکثر مدیر یک دپارتمان باشد.

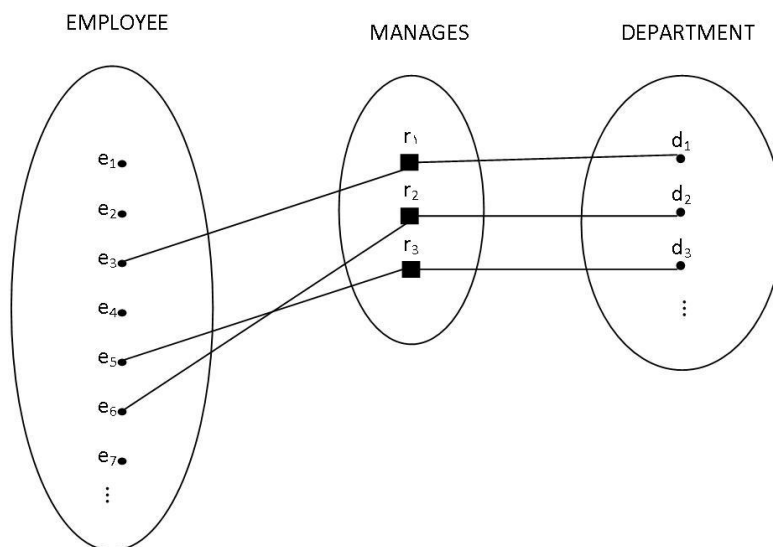

در ارتباط یک به چند (one-to-many)، یک نمونه موجودیت از A می‌تواند با هر تعداد از نمونه موجودیت‌های B ارتباط برقرار کند ولی یک نمونه موجودیت از B حداکثر با یک نمونه موجودیت از A ارتباط دارد.

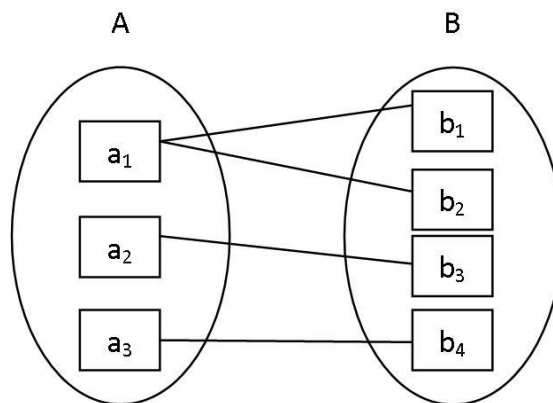

برای نمونه یک استاد می‌تواند چندین دانشجو راهنمایی می‌کند ولی هر دانشجو تنها یک استاد راهنما دارد.



در مثال Company، ارتباط بین کارمندان و دپارتمان برای استخدام شدن یک ارتباط یک به چند است. در این سیستم هر کارمند تنها برای یک دپارتمان استخدام می‌شود ولی هر دپارتمان می‌تواند بیش از یک کارمند را استخدام نماید.

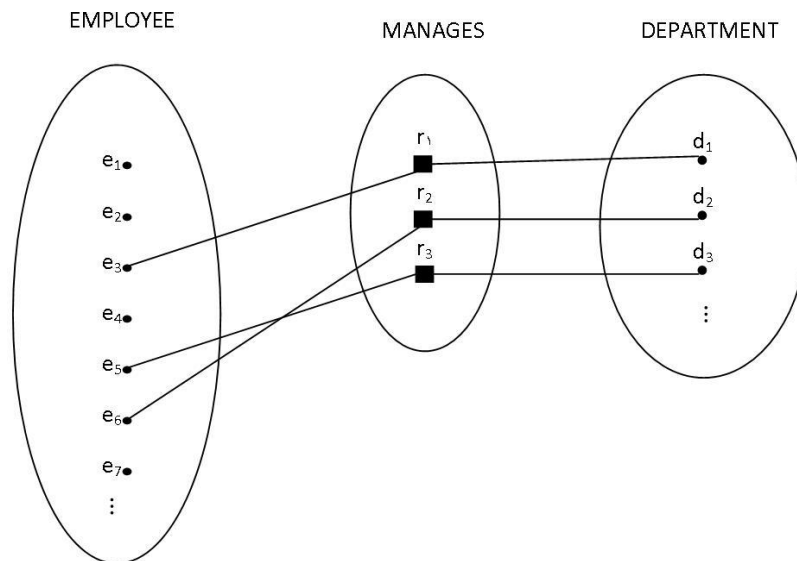

در ارتباط چند به چند (many-to-many)، هر نمونه موجودیت از A می‌تواند با هر تعداد نمونه موجودیت از B مرتبط شود و یک نمونه موجودیت از B هم می‌تواند با هر تعداد دلخواهی از نمونه موجودیت‌های A ارتباط داشته باشد. یک استاد ممکن است بیش از یک درس ارائه دهد و یک درس ممکن است توسط بیش از یک استاد ارائه شود. بنابراین این ارتباط یک ارتباط چند به چند است.

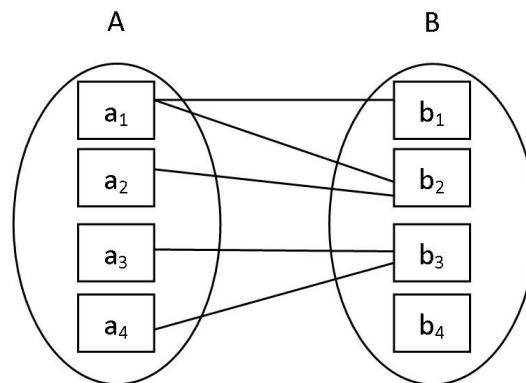

در سیستم Company ارتباط بین کارمند و پروژه از نوع چند به چند است. این ارتباط نشان می‌دهد که هر کارمند می‌تواند در بیش از یک پروژه کار کند و هر پروژه می‌تواند بیش از یک کارمند را داشته باشد.

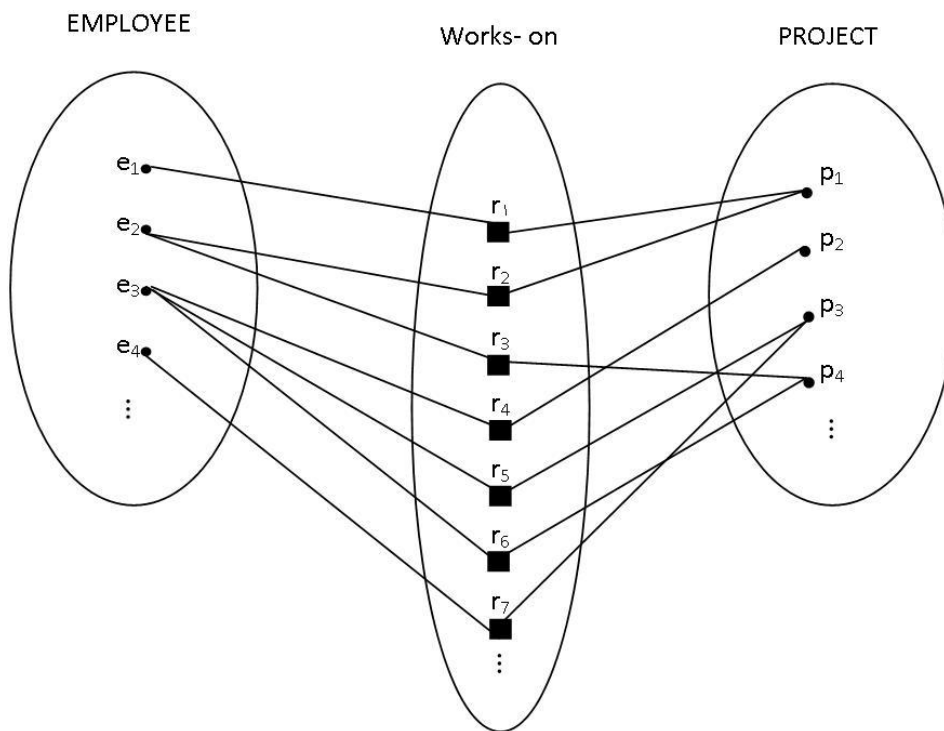

همان‌طور که شرح داده شد، کاردینالیتی نشان دهنده تعداد نمونه موجودیت‌های دو نوع موجودیت است که می‌توانند از طریق یک مجموعه ارتباط با یکدیگر ارتباط برقرار نمایند. به عبارت دیگر این خاصیت مربوط به نمونه موجودیت‌های ارتباط می‌باشد و برای تشخیص آن نباید به نوع موجودیت مراجعه نمود.

۲-۵-۳ مشارکت

موجودیت‌های درگیر در یک ارتباط می‌توانند مشارکت متنوعی در آن ارتباط داشته باشند. برای مشارکت هر موجودیت در یک ارتباط دو روش کلی (Total) و جزئی (Partial) وجود دارد.

- مشارک کلی (Total participation): مشارکت یک نوع موجودیت مانند E را در یک ارتباط مانند R مشارکت کلی می‌گویند اگر هر نمونه موجودیت در E حداقل در یک ارتباط R مشارکت نماید.
 - مشارکت جزئی (Partial participation): در این نوع مشارکت برخی از نمونه موجودیت‌ها ممکن است در هیچ ارتباطی از مجموعه ارتباطات مشارکت نداشته باشند که در این صورت مشارکت نوع موجودیت E در R را مشارکت جزئی می‌نامند.
- مشارکت کامل را در نمودار ER با دو خط و مشارکت جزئی را با یک خط نشان می‌دهند.

۳-۶ موجودیت ضعیف

یک موجودیت ممکن است فاقد صفات کافی برای تشکیل یک کلید اصلی باشد. به عبارت دیگر ممکن است هیچ ترکیبی از صفات یک نوع موجودیت قادر نباشند که یک نمونه موجودیت از آن مجموعه را به صورت منحصر به فرد مشخص نمایند. در این شرایط وجود هر نمونه در یک موجودیت وابسته به وجود یک نمونه در موجودیت دیگر است. چنین نوع موجودیتی را موجودیت ضعیف می‌نامند. موجودیت قوی، موجودیتی است که دارای کلید اصلی باشد.

مثلاً اگر بازپرداخت را به عنوان یک موجودیت در نظر بگیریم که دارای سه صفت شماره قسط، میزان قسط و تاریخ پرداخت است. از آنجایی که بازپرداخت چندین وام دارای شماره قسط مشترک است، فاقد کلید اصلی است و بنابراین یک نوع موجودیت ضعیف است. یا در مثال Company چون موجودیت DEPENDENT فاقد کلید اصلی است، یک موجودیت ضعیف می‌باشد.

اگرچه یک نوع موجودیت ضعیف فاقد کلید اصلی است ولی لازم است بتوانیم میان موجودیت‌های مختلف موجود در این موجودیت تمایز قائل شویم. مشخصه یک موجودیت ضعیف مجموعه‌ای از صفات است که باعث به وجود آمدن این تمایز می‌گردد.







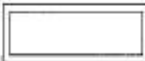

مشخصه موجودیت ضعیف، کلید جزئی (Partial Key) آن موجودیت نامیده می‌شود. معمولاً هر موجودیت ضعیف در مدل ER توسط یک ارتباط به یک موجودیت قوی متصل می‌شود. این ارتباط خاص را Identifying Relationship می‌گویند. موجودیت‌های ضعیف در یک نمودار ER با مستطیل دوتایی نشان داده می‌شوند و کلید آن‌ها هم با نقطه چین نمایانگر است.

۳-۷ قراردادهای نام‌گذاری و طراحی ER

ساختار منطقی کلی یک DB را می‌توانیم در قالب نمودار ERD ترسیم کنیم. نمودار ERD از بخش‌های گرافیکی زیر تشکیل شده است.

- مستطیل‌ها نشان دهنده موجودیت‌ها در ER هستند.
- بیضی مشخص کننده یک صفت است.
- لوزی‌ها روابط را در نمودار ER نشان می‌دهند.

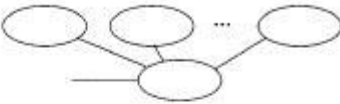
- خطوط برای اتصال و انتصاب صفات به موجودیت‌ها و ارتباطات به کار می‌روند. علاوه بر آن با استفاده از خطوط، موجودیت‌های شرکت کننده در یک ارتباط به آن وصل می‌شوند.
 - بیضی‌های دو خطی نشان دهنده صفات چندمقداری هستند.
 - بیضی‌های خط چین شده بیانگر صفات مشتق شده هستند.
 - صفاتی از یک موجودیت که کلید اصلی هستند، زیر خطدار می‌باشند.
- در ادامه خلاصه‌ای از تمامی علائم موجود در نمودار ERD دیده می‌شود.

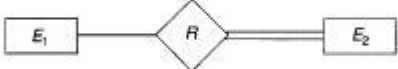
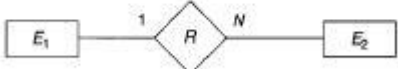
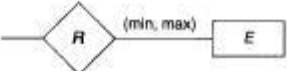
Symbol	Meaning
	ENTITY
	WEAK ENTITY
	RELATIONSHIP
	IDENTIFYING RELATIONSHIP
	ATTRIBUTE
	KEY ATTRIBUTE
	MULTIVALUED
	COMPOSITE ATTRIBUTE
	DERIVED ATTRIBUTE
	TOTAL PARTICIPATION OF E_2 IN R
	CARDINALITY RATIO 1 : N FOR E_1, E_2 IN R
	STRUCTURAL CONSTRAINT (min, max) ON PARTICIPATION OF E IN R

روش دیگر نمایش تعداد مشارکت یک موجودیت در یک ارتباط به صورت (min, max) می‌باشد که مزیت آن این است که کاردینالیته و نوع مشارکت را با هم نمایش می‌دهد. اگر $\min=0$ نوع مشارکت جزئی است و اگر $\min>0$ نوع شرکت کلی می‌باشد. همچنین در این نوع نمایش می‌توان روی حداقل و حداکثر تعداد مشارکت نیز محدودیت تعریف نمود. مدل ER برای Company با این نمایش به صورت زیر می‌باشد.

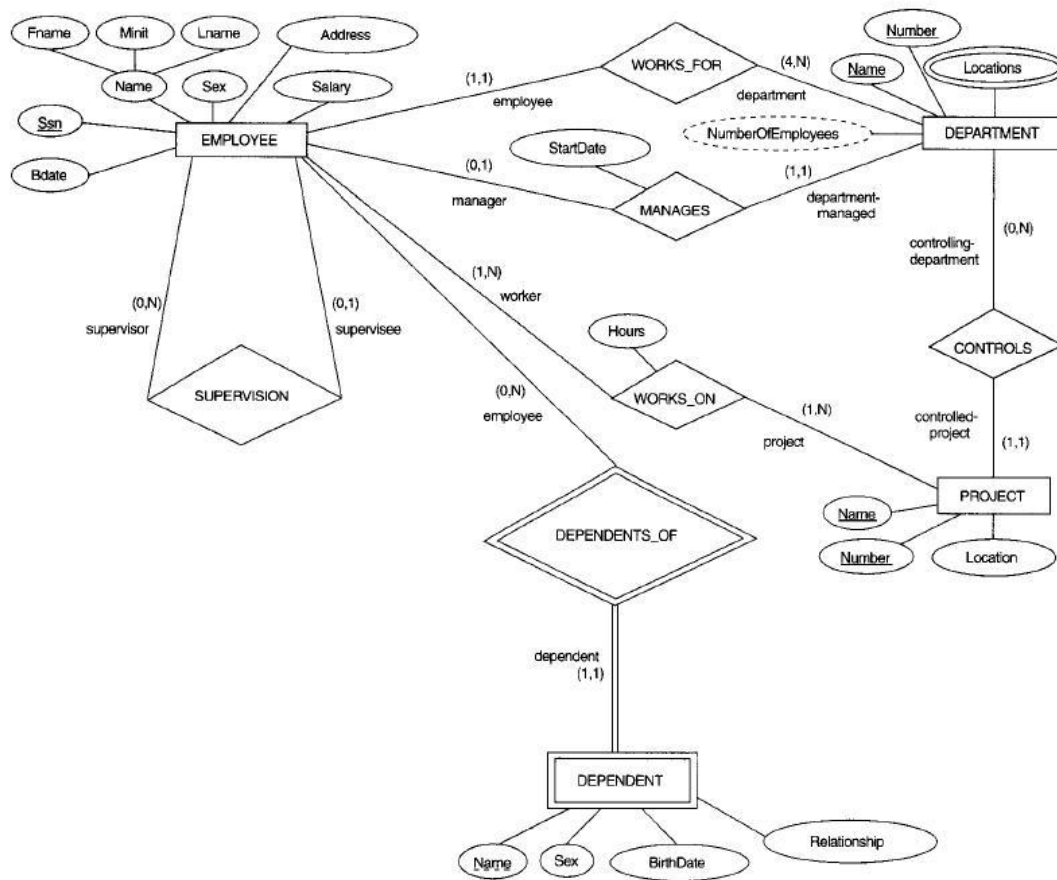

۴ مدل گسترش یافته ER

۱-۴ جنبه‌های توسعه ER

جنبه‌های گسترش یافته ارائه شده برای ER برای مدل کردن اکثر جنبه‌های پایگاه داده کافی هستند، اما جنبه‌هایی از پایگاه داده وجود دارند که برای توصیف و مدل نمودن آن‌ها نیازمند گسترش برخی از جنبه‌های ER هستیم.

در این فصل در ارتباط با جنبه‌های گسترش یافته ER مثل تخصیص یا اختصاصی کردن (Specialization) تعمیم (Generalization)، تجمع (Aggregation) توضیح داده خواهد شد.

در مدل Enhanced ER یک سری مفاهیم شئی‌گرا به مدل ER افزوده شده و مفاهیم موجود در ER نیز در برخی از موارد توسعه داده شده است

۲-۴ تخصیص، تعمیم و ارث‌بری

۱-۲-۴ تخصیص

هر مجموعه موجودیت یا همان نوع موجودیت ممکن است شامل زیرمجموعه‌ای از موجودیت‌ها باشد که به طریق خاصی از سایر موجودیت‌های موجود در این مجموعه متمایز شده باشند. به عنوان مثال ممکن است دسته‌ای از موجودیت‌های موجود در یک نوع موجودیت شامل صفت یا صفاتی باشد که سایر موجودیت‌های موجود در آن مجموعه فاقد آن هستند. در چنین مواردی مدل ER ابزاری را برای نشان دادن این تمایز و خاص نمودن این زیرگروه متمایز تدارک نمی‌بیند.

نوع موجودیت حساب بانکی را در نظر بگیرید. حساب بانکی می‌تواند یک حساب قرض‌الحسنه یا یک حساب جاری باشد. هر یک از این دو نوع حساب دارای صفات مشترک یک حساب بانکی یعنی شماره حساب و میزان موجودی هستند و علاوه بر آن صفات اضافه‌تری دارند که مختص هر یک از این انواع حساب است. مثلاً حساب قرض‌الحسنه پس‌انداز می‌تواند دارای ویژگی کارکرد دوره‌ای حساب و حساب جاری می‌تواند شامل صفت گردش مالی باشد.

فرآیند مشخص نمودن زیرگروه‌های متمایز از یک نوع موجودیت، تخصیص نامیده می‌شود. تخصیص فرآیند تولید subclassها از یک class براساس یک معیار مشخص می‌باشد.

یک نوع موجودیت می‌تواند با استفاده از چندین جنبه مختلف تخصیص گردد. در مثال ارائه شده برای حساب بانکی جنبه قابل تشخیص برای تخصیص نوع حساب بود. جنبه دیگری که می‌توان عمل اختصاصی نمودن را بر اساس آن انجام داد، وضعیت صاحبان است. صاحب یک حساب می‌تواند دارای شخصیت حقیقی باشد (حساب شخصی) و یا شخصیت حقوقی داشته باشد (حساب دولتی یا تجاری). هنگامی که بیش از یک عمل تخصیص بر روی یک نوع موجودیت انجام شود یک موجودیت خاص ممکن است به چندین گروه خاص تعلق داشته باشد. مثلاً یک حساب بانکی می‌تواند شخصی و یا تجاری باشد.

در نمودار ER تخصیص به صورت یک مثلث و با برچسب ISA نشان داده می‌شود که به معنای "is a" است و مشخص می‌کند که مثلاً حساب قرض الحسنه یک حساب بانکی و یا حساب طلایی یک حساب جاری است. یک ارتباط ISA گاهی با عنوان ارتباطی زیرکلاس (SubClass) و سوپرکلاس (SuperClass) نیز شناخته می‌شود. مجموعه نهادهای سطح بالاتر و سطح پایین‌تر هر دو به صورت موجودیت‌های معمولی در نمودار ER نمایش داده می‌شوند. (مستطیلی حاوی نام موجودیت)

۲-۲-۴ تعمیم

اصلاح نمودن یک مجموعه موجودیت اولیه یا همان Superclass، با مشتق نمودن موجودیت یا همان اشیای سطح پایین‌تر از آن، نشان دهنده یک فرآیند طراحی از بالا به پایین است که در آن جداسازی زیرگروه‌ها به صورت صریح اعمال می‌شود. طراحی می‌تواند به صورت پایین به بالا نیز انجام شود، یعنی چندین موجودیت بر اساس جنبه‌های مشترک در موجودیت سطح بالاتر به اشتراک برسند. مثلاً در طراحی مجموعه موجودیت حساب جاری با در نظر گرفتن سه ویژگی شماره حساب، میزان موجودی و کارکرد دوره‌ای حساب و سپس با توجه به صفات مشترک این دو مجموعه موجودیت، آن‌ها را به یک حالت عمومی‌تر یعنی مجموعه موجودیت حساب بانکی تعمیم دهیم.

تعمیم یک ارتباط شمول است که بین یک مجموعه موجودیت سطح بالاتر با یک یا چند مجموعه موجودیت سطح پایین‌تر (یعنی همان superclass و subclassها) برقرار است. عمل تعمیم عکس عمل تخصیص است. نمودار ER تمایزی میان این دو عمل قائل نمی‌شود.

۳-۲-۴ ارث‌بری

در اصطلاح گفته می‌شود که زیرکلاس‌ها صفات سوپرکلاس را ارث می‌برند. به این مفهوم که مجموعه موجودیت‌های سطح پایین دارای همه ویژگی‌های مجموعه موجودیت سطح بالاتر از خود می‌باشند، ارث‌بری گفته می‌شود. به عنوان مثال حساب جاری با ارث‌بری از superclass حساب بانکی دو صفت دیگر شماره حساب و میزان موجودی را نیز دارد و این علاوه بر ویژگی گردش دوره‌ای حساب است که خودش داشته است.

هم‌چنین یک زیرکلاس مشارکت در یک مجموعه ارتباط را که superclass در آن مشارکت دارد از superclass مزکور به ارث می‌برد. به عبارت دیگر ارث‌بری علاوه بر مجموعه صفات شامل مجموعه تمامی ارتباطات است.

۳-۴ محدودیت‌های طراحی

ممکن است برخی از طراحان پایگاه داده به منظور مدل کردن هرچه دقیق‌تر یک مساله، محدودیت‌های خاص را بر روی یک تخصیص خاص قرار دهند. یک نمونه از این محدودیت‌ها برای این است که مشخص نمایند چه موجودیت‌هایی می‌توانند عضوی از یک مجموعه موجودیت سطح پایین‌تر باشند. چنین عضویتی می‌تواند یکی از موارد زیر باشد.

- تعریف شده با شرط (condition- defined): در این موارد عضویت در یک مجموعه موجودیت سطح پایین بر اساس برآورده شدن یا نشدن یک شرط صریح مشخص می‌گردد. به عنوان مثال فرض کنید مجموعه موجودیت سطح بالاتر حساب بانکی دارای صفت نوع حساب باشد. می‌توانیم به صورت قراردادی نوع حساب جاری را با عدد ۱ و حساب‌های

پس انداز را با عدد ۰ نمایش دهیم. در این صورت تنها موجودیت‌هایی که مقدار صفت نوع حساب آن‌ها برابر ۱ باشد، می‌توانند عضو کلاس حساب جاری باشند. چون در این حالت همه مجموعه نهادهای سطح پایین‌تر با یک صفت ارزیابی می‌شوند، این نوع از تخصیص را تعریف شده توسط ویژگی می‌نامند.

- تعریف شده توسط کاربر (user-defined): در این حالت کاربر مشخص می‌نماید که یک موجودیت یا همان شیء به کدام مجموعه موجودیت متعلق باشد. به عنوان مثال فرض کنید که کارمندان یک بانک سه ماه پس از استخدام به عضویت یکی از چهار تیم موجود در بانک درآیند. در این صورت باید کاربر پایگاه داده به وسیله عملی که یک موجودیت را به یک مجموعه موجودیت می‌افزاید مشخص کند که کارمند به کدام تیم متعلق است. این نوع محدودیت‌ها مشخص می‌کند که در یک عمل تخصیص خاص، یک نمونه موجودیت به بیش از یک مجموعه موجودیت تعلق دارد یا خیر.

مجموعه موجودیت‌های سطح پایین‌تر یکی از دو حالت زیر را دارند:

- جدا از هم (Disjoint): یعنی هر نمونه موجودیت تنها به یکی از مجموعه موجودیت‌های سطح پایین‌تر تعلق دارد. مثلاً هر حساب بانکی می‌تواند پس انداز یا جاری باشد، اما نمی‌تواند به هر دو متعلق باشد.

- همپوشان (Overlapping): یعنی یک نمونه موجودیت می‌تواند به بیش از یک مجموعه موجودیت سطح پایین تعلق داشته باشد. در مورد چهار تیم موجود در یک بانک فرض کنید که مدیران قادر باشند در چند تیم عضو شوند.

در حالت پیش فرض مجموعه موجودیت‌های سطح پایین همپوشان فرض می‌شوند و خاصیت جدا از هم بودن باید صریحاً در مورد یک تخصیص اعلام گردد.

آخرین محدودیت مربوط به کامل بودن است (completeness constraint) که مشخص می‌کند آیا یک موجودیت از مجموعه موجودیت سطح بالاتر حداقل به یک مجموعه موجودیت سطح پایین‌تر تعلق دارد یا خیر. این محدودیت یکی از دو وضعیت زیر را می‌تواند نشان دهد:

- کامل (Total): که هر موجودیت از مجموعه موجودیت بالاتر حتماً عضو یک مجموعه موجودیت پایین‌تر هم هست.
- جزئی (Partial): که برخی از موجودیت‌های مجموعه موجودیت سطح بالا به هیچ مجموعه موجودیت سطح پایینی تعلق ندارند.

مثلاً تخصیص حساب بانکی یک تخصیص کامل است زیرا هر حساب یا جاری و یا پس انداز است. اما در مثال کارمندان و تیم‌های بانکی چون سه ماه پس از استخدام هر کارمند عضو یک تیم می‌شود، بنابراین کارمندی وجود دارند که هنوز سه ماه از استخدام آن‌ها نگذشته و عضو هیچ تیمی نیستند.

نمونه‌ای از یک مدل EER در شکل زیر نمایش داده شده است. در این نمودار برای موجودیت EMPLOYEE سه تخصیص متفاوت ارائه شده است. حرف d در یک تخصیص نشان‌دهنده جدا از هم بودن آن می‌باشد. همچنین تخصیص‌های کامل به صورت دوخطی و تخصیص‌های جزئی به صورت تک خطی نشان داده می‌شوند.

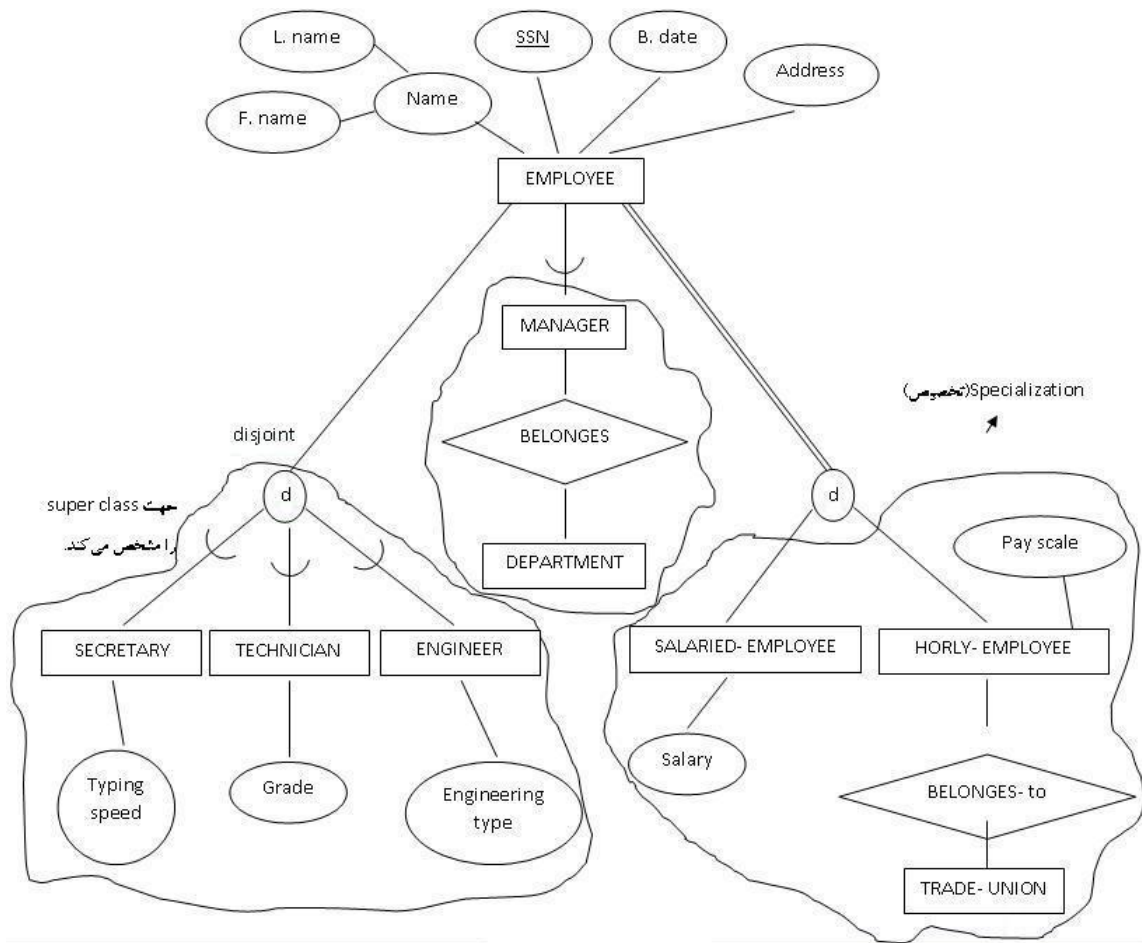

۵ مدل داده‌ای رابطه‌ای

۱-۵ مفاهیم مدل رابطه‌ای

در این فصل مدل داده رابطه‌ای مورد بررسی قرار می‌گیرد. مدل رابطه‌ای در ابتدا توسط Ted Codd از مرکز تحقیقات IBM در سال ۱۹۷۰ در یک مقاله معرفی شد. به خاطر سادگی و مبنای ریاضی‌اش بلافاصله مورد توجه قرار گرفت. دلیل منسوخ نشدن آن هم این است که مبنای ریاضی دارد. این مدل از مفهوم رابطه در نظریه مجموعه‌های ریاضی، که چیزی شبیه به جدولی از مقادیر به نظر می‌رسد، استفاده می‌کند. اصول تئوری مدل رابطه‌ای توسط نظریه مجموعه‌ها و منطق ریاضی بیان می‌شود. امروزه مدل رابطه‌ای به عنوان مدل داده اصلی در کاربردهای پردازش داده‌های تجاری به کار گرفته شده است. این به خاطر سادگی آن می‌باشد که منجر به ساده شدن کار برنامه‌نویس در مقایسه با مدل داده‌های قبلی مثل مدل شبکه‌ای و سلسله مراتبی می‌شود. قبل از ابداع مدل داده‌ای، پایگاه داده بر اساس مدل‌های شبکه‌ای و سلسله مراتبی طراحی می‌شدند. این دو مدل قدیمی نسبت به مدل رابطه‌ای به پیاده‌سازی زیرساخت پایگاه داده نزدیک می‌باشند.

مدل رابطه‌ای پایگاه داده را به صورت کلکسیونی از رابطه‌ها که هر کدام نام واحدی دارند، نمایش می‌دهد. یک رابطه به عنوان جدولی از مقادیر در نظر گرفته می‌شود. سطری از جدول ارتباط بین مجموعه‌ای از مقادیر را نشان می‌دهد. به طور غیر رسمی می‌توان گفت که جدول مجموعه‌ای از نمونه موجودیت‌ها و سطر یک نمونه موجودیت است. در مدل رابطه‌ای هر سطر در جدول یک حقیقت را که عموماً به یک موجودیت یا رابطه در جهان واقعی شبیه است نمایش می‌دهد. تمام مقادیر در یک ستون از یک نوع داده هستند. مفهوم رابطه (Relation) از مفاهیم اساسی در مدل رابطه‌ای می‌باشد. مدل رابطه‌ای فقط از تعدادی رابطه تشکیل شده و مفهوم ارتباط (Relationship) در آن وجود ندارد.

در اصطلاحات مدل رابطه‌ای هر سطر یک چندتایی (Tuple)، عنوان ستون‌ها (header) هر ستون یک صفت و هر جدول یک رابطه نامیده می‌شود. برای هر صفت مجموعه‌ای از مقادیر مجاز وجود دارد. به این معنی که این صفت می‌تواند این مقادیر را بگیرد. این مجموعه مقادیر را دامنه آن صفت می‌نامند. هر صفت باید دامنه داشته باشد.

یک دامنه مجموعه‌ای از مقادیر اتمیک است. منظور از اتمیک، این است که هر مقدار در دامنه غیر قابل تجزیه است. به طور کلی جدولی با n صفت باید زیرمجموعه‌ای از $D_1 \times D_2 \times \dots \times D_{n-1} \times D_n$ باشد که D_i دامنه صفت i ام است.

ریاضی دانان رابطه را زیرمجموعه‌ای از ضرب دکارتی دامنه‌ها می‌دانند. این تعریف متناظر با تعریف جدول است، تنها تفاوت این است که برای صفات نام انتخاب کرده‌ایم. چون جداول اساساً رابطه‌اند، به جای واژه‌های جدول و سطر از واژه‌های رابطه و چندتایی استفاده می‌کنیم. ترتیب ظاهر شدن چندتایی‌ها در رابطه مهم نیست زیرا رابطه مجموعه‌ای از چندتایی‌هاست.

چندین صفت ممکن است دامنه یکسانی داشته باشند. به عنوان مثال فرض کنید رابطه Customer دارای سه صفت customer- name، customer- street و customer- city و رابطه Employee شامل صفت employee- name است. ممکن است دامنه‌های صفات customer- name و employee- name یکسان بوده و برابر باشد با مجموعه‌ای از تمام اسامی افراد که در سطح فیزیکی برابر با مجموعه‌ای از تمام رشته‌های کاراکتری است. از سوی دیگر ویژگی‌هایی مانند

میزان موجودی و نام شعبه قطعاً دارای دامنه‌های کاملاً مجزایی هستند. مقدار تهی (NULL) عضوی از هر دامنه است که مشخص می‌کند مقدار واقعی معلوم نیست یا وجود ندارد. به عنوان مثال اگر یک Employee تلفن نداشته باشد به جای صفت شماره تلفن در چندتایی متناظر آن Employee مقدار NULL قرار می‌گیرد. در زمان دستیابی یا به هنگام‌سازی پایگاه داده، مقادیر NULL مشکلاتی را ایجاد خواهند کرد و در صورت امکان باید حذف شوند.

۵-۲ مدل داده‌ای و محدودیت‌های مدل رابطه‌ای

۵-۲-۱ شمای رابطه‌ای

وقتی در مورد پایگاه داده صحبت می‌کنیم باید بین شمای پایگاه داده که طراحی منطقی پایگاه داده است و نمونه پایگاه داده که تصویری از داده‌های پایگاه داده در لحظه خاصی از زمان است، تمایز قائل شویم.

مفهوم رابطه متناظر با فرضیه متغیرها در زبان برنامه‌سازی است. مفهوم شمای رابطه متناظر با فرضیه تعریف نوع در زبان برنامه‌سازی است. در زبان برنامه‌سازی برای تعریف نوع نام انتخاب می‌شود به راحتی می‌توان نامی برای شمای رابطه تعیین کرد.

به طور کلی شمای رابطه شامل لیستی از صفات و دامنه‌های متناظر با آن‌هاست. یک شمای رابطه‌ای R که با (A_1, A_2, \dots, A_n) مشخص می‌شود از نام رابطه R و لیستی از صفات A_1, A_2, \dots, A_n تشکیل شده است. هر صفت مانند A_i نام یک نقش (Role) است که توسط بعضی دامنه‌های D در شمای رابطه‌ای R ایفا می‌شود. شمای رابطه‌ای برای توصیف یک رابطه استفاده می‌شود.

درجه هر رابطه تعداد صفات شمای رابطه‌ای آن‌هاست. یک رابطه r از یک شمای رابطه‌ای مانند $R(A_1, A_2, \dots, A_n)$ نیز توسط $r(R)$ نشان داده می‌شود که مجموعه‌ای از چندتایی‌هاست یعنی:

$$r = \{t_1, t_2, \dots, t_m\}$$

مقدار صفت t_i نام در تاپل t که به صفت A_i مربوط است، به صورت $t[A_i]$ نشان داده می‌شود.

یک رابطه $r(R)$ ، یک رابطه ریاضی از درجه n در دامنه‌های $dom(A_1), dom(A_2), \dots, dom(A_n)$ است که زیرمجموعه ضرب کارترین از دامنه‌هایی است که R را توصیف می‌کنند. بنابراین اگر تعداد عناصر دامنه D را با $|D|$ نشان دهیم و تمام دامنه‌ها را متناهی در نظر بگیریم، تعداد کل تاپل‌های رابطه R عبارتست از:

$$|dom(A_1)| \times |dom(A_2)| \times \dots \times |dom(A_n)|$$

۵-۲-۲ ویژگی‌های مدل رابطه‌ای

به‌طور کلی ویژگی‌های مدل رابطه‌ای عبارتست از:

- عدم اهمیت ترتیب در چند تایی‌های یک رابطه
- ترتیب صفات در شمای رابطه‌ای اهمیت ندارد (با عوض شدن ترتیب صفات یک رابطه جدید به وجود نمی‌آید).
- یک شمای پایگاه داده نمی‌تواند دو تا رابطه هم نام داشته باشد.

- هر مقدار یک چندتایی اتمیک است.

علائم نمایشی زیر برای توصیف مدل رابطه‌ای استفاده می‌شود.

$$R(A_1, A_2, \dots, A_n)$$

$$r(A) = \{t_1, t_2, \dots, t_m\}$$

$$t = \langle v_1, v_2, \dots, v_n \rangle$$

$$v_i \in \text{dom}(A_i)$$

$$v_i = t[A_i]$$

۳-۲-۵ محدودیت دامنه

یکی از محدودیت‌های مهم در مدل رابطه‌ای، محدودیت دامنه است. طبق این محدودیت هر صفت در هر رابطه باید یک دامنه مشخص داشته باشد. این در حالی است که در مدل ER این محدودیت وجود نداشت. بنابراین باید توجه داشت که در تعریف مدل رابطه‌ای باید دامنه هر صفت مشخص شود. برای این منظور هر سیستم پایگاه داده رابطه‌ای تعدادی دامنه پیش فرض دارد و همچنین امکان تعریف دامنه‌های جدید را برای طراح پایگاه داده فراهم می‌کند.

۴-۲-۵ محدودیت کلید

برای تمایز چندتایی‌ها در داخل یک رابطه باید راهی داشته باشیم که معمولاً بر اساس صفات آن‌ها بیان می‌شوند. یعنی مقادیر صفت چندتایی باید طوری باشند که بتوانند انحصاراً آن چندتایی را مشخص کنند. برای این منظور مفهوم کلید در مدل رابطه‌ای وجود دارد. در مدل رابطه‌ای چندین نوع کلید وجود دارد.

- سوپرکلید (Super Key): مجموعه‌ای از یک یا چند صفت است که چندتایی‌های یک رابطه را از یکدیگر متمایز می‌کند. به طور مثال: صفت customer_id مربوط به رابطه customer برای تمایز یک چندتایی customer از دیگری کافی است. بنابراین customer_id یک سوپرکلید است. ترکیب customer_name و customer_id هم برای رابطه customer یک سوپرکلید است. صفت customer_name مربوط به رابطه customer سوپرکلید نیست زیرا ممکن است اسامی چند نفر یکسان باشد. هر جدول یا رابطه حتماً یک سوپرکلید دارد و آن هم مجموعه همه صفات آن است.

- کلید حداقل یا کلید کاندید (Candidate key): سوپرکلیدی که هیچ زیرمجموعه محض آن سوپرکلید نباشد، یک کلید کاندید است. ممکن است چندین مجموعه مجزا از صفات به عنوان کلید کاندید عمل کنند. فرض کنید ترکیبی از customer_name و customer_street برای تمایز بین اعضای رابطه customer کافی باشد. در این صورت هم {customer_id} و هم {customer_name, customer_street} کلید کاندید هستند. اگرچه صفات customer_id و customer_name با هم می‌توانند چندتایی‌های Customer را متمایز کنند، اما ترکیب آن‌ها کلید کاندید نیست، زیرا صفت customer_id به تنهایی یک کلید کاندید است. می‌توانیم در یک رابطه بیش از یک

candidate key داشته باشیم. کلید کاندید را کلید حداقل نیز می‌گوییم، به این دلیل که هیچ صفت اضافی ندارد. به عبارت دیگر با حذف هر صفت، دیگر کلید مربوطه سوپرکلید نیست.

- کلید اصلی (Primary Key): یکی از کلیدهای کاندید توسط طراح پایگاه داده به عنوان کلید اصلی انتخاب می‌شود. طراح پایگاه داده باید برای هر رابطه یک کلید اصلی انتخاب نماید.

کلیدها در مدل رابطه‌ای خاصیتی از کل رابطه می‌باشند و مربوط به چندتایی‌های خاص از یک رابطه نمی‌باشند. بنابراین هیچ دو چندتایی در یک رابطه هم‌زمان نمی‌توانند مقدار یکسانی در صفات کلید داشته باشند.

کلید اصلی باید طوری انتخاب شود که مقادیر صفات آن هرگز تغییر نکنند یا به ندرت تغییر کنند. مثلاً فیلد آدرس افراد نباید به عنوان کلید اصلی در نظر گرفته شود زیرا احتمالاً تغییر خواهد کرد.

محدودیت کلید در مدل رابطه‌ای بیان می‌کند که هر رابطه در یک مدل رابطه‌ای باید کلید اصلی داشته باشد.

۵-۲-۵ محدودیت جامعیتی

محدودیت‌های جامعیتی بخشی از محدودیت‌های مدل رابطه‌ای می‌باشند که جهت برقراری ارتباط مناسب بین رابطه‌ها تعریف می‌شوند. این محدودیت‌ها عبارتند از:

- جامعیت موجودیتی (Entity Integrity)

- جامعیت ارجاعی (Referential Integrity)

محدودیت جامعیت موجودیتی بیان می‌دارد که مقدار کلید اصلی نمی‌تواند Null باشد. این محدودیت به آن دلیل است که مقدار کلید اصلی برای مشخص کردن چندتایی‌های منحصر به فرد در یک رابطه استفاده می‌شود.

محدودیت جامعیت ارجاعی بین دو رابطه تعیین می‌شود و برای نگهداری سازگاری بین چندتایی‌ها ملحق شده از دو رابطه استفاده می‌شود. محدودیت جامعیت ارجاعی بیان می‌دارد که یک چندتایی در یک رابطه که به یک رابطه دیگر ارجاع پیدا می‌کند، باید به یک چندتایی موجود در رابطه مورد ارجاع رجوع کند. برای توصیف این محدودیت به طور دقیق‌تر ابتدا مفهوم کلید خارجی (Foreign key) را بیان می‌کنیم.

شرایطی که برای کلید خارجی در زیر آمده است یک محدودیت جامعیت ارجاعی را بین دو شمای رابطه‌ای R_1 , R_2 مشخص می‌کند. کلید خارجی لازم نیست هم‌نام با کلید اصلی باشد.

مجموعه‌ای از صفات در شمای رابطه‌ای R_1 کلید خارجی مورد ارجاع به رابطه R_2 است اگر:

شرط اول: صفات موجود در کلید خارجی (FK) دامنه مشابهی با صفات کلید اصلی (PK) از شمای رابطه دیگری نظیر R_2 داشته باشد.

شرط دوم: مقداری از FK در یک چندتایی t_1 از R_1 یا برابر مقداری از PK برای یک چندتایی t_2 در R_2 باشد و یا برابر NULL باشد.

$$T_{1[FK]} = \text{either } t_{2[PK]} \text{ or NULL}$$

ویژگی‌های زیر برای کلید خارجی در مدل رابطه‌ای برقرار است.

- کلید خارجی در یک رابطه می‌تواند به خود رابطه ارجاع دهد.
- یک جدول می‌تواند بیش از یک کلید خارجی داشته باشد و یا اصلاً نداشته باشد.

مدل رابطه‌ای برای مثال Company در شکل زیر آورده شده است. همان‌طور که مشخص است این مدل شامل تعدادی جدول و صفات مربوطه است. فلش‌ها نمایانگر ارجاع یک کلید خارجی به کلید اصلی است. در هر رابطه صفاتی که زیرخط دارند، نمایانگر کلید اصلی آن رابطه می‌باشند. باید توجه داشت که برخی از روابط کلید ترکیبی دارند.

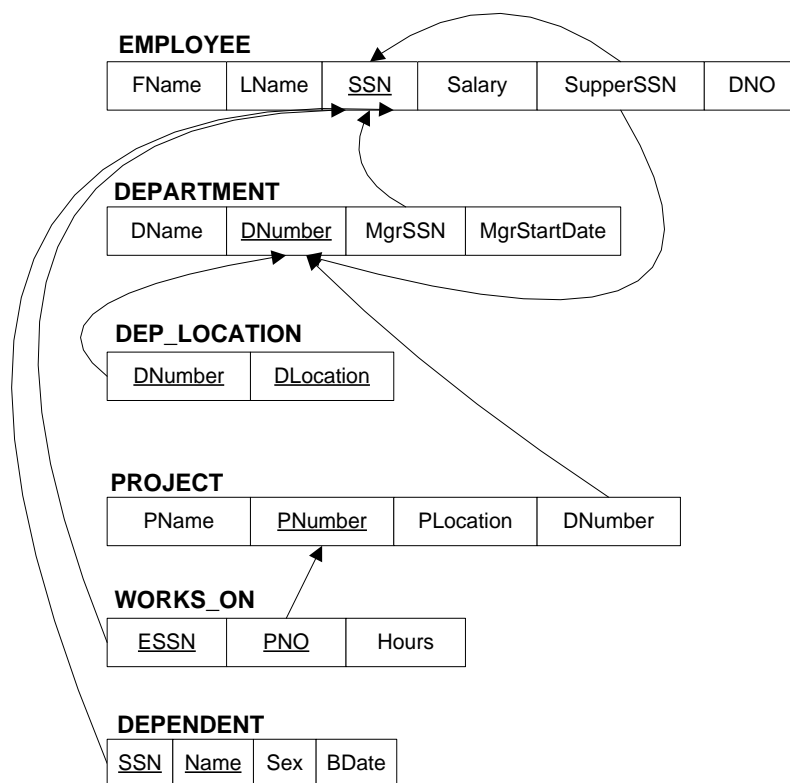

۵-۳ عملیات به روزرسانی

در مدل رابطه‌ای سه عملگر به‌روز رسانی زیر وجود دارد.

- درج کردن (Insert): برای درج کردن یک چندتایی جدید یا چندتایی‌های جدید در یک رابطه مورد استفاده قرار می‌گیرد. این عملگر می‌تواند هر ۴ نوع محدودیت را تحت تأثیر قرار می‌دهد.
- حذف کردن (Delete): برای حذف کردن یک چندتایی یا چندتایی‌های در یک رابطه مورد استفاده قرار می‌گیرد. این عملگر تنها جامعیت ارجاعی را تحت تأثیر قرار می‌دهد، اگر چندتاییی که قرار است حذف شود ارجاعی از کلید خارجی چندتایی‌های دیگر داشته باشد.
- تغییر دادن (Modify): این عملگر برای تغییر یا تعویض مقادیر بعضی از صفات چندتایی‌های موجود استفاده می‌شود. این عملگر می‌تواند هر ۴ نوع محدودیت را تحت تأثیر قرار می‌دهد.

۶ جبر رابطه‌ای

جبر رابطه‌ای قوی‌ترین مبنای تئوریک مدل رابطه‌ای است. جبر رابطه‌ای یک زبان پرس‌وجوی روالی است. این زبان شامل تعدادی عملگر است که این عملگرها یک یا دو رابطه را به عنوان ورودی دریافت می‌کنند و رابطه جدیدی را به عنوان نتیجه عمل بر روی رابطه (های) ورودی باز می‌گردانند.

۱-۶ عملگرهای انتخاب و تصویر

۱-۱-۶ عملگر انتخاب

این عملگر چندتایی‌هایی را که شرط خاصی را برقرار نمایند انتخاب می‌نماید. برای نمایش این عملگر از نماد سیگمای کوچک یونانی (σ) استفاده می‌شود. شرط به عنوان اندیس σ نوشته می‌شود و رابطه ورودی که شرط بر روی آن اعمال می‌شود، در داخل پرانتزی در جلوی σ قرار می‌گیرد. این عملگر فقط زیرمجموعه‌ای از چندتایی‌ها و همه صفات یک جدول را که شرط را برقرار می‌کنند، انتخاب می‌کند. پس در پرانتز نمی‌توان نام چند جدول یا رابطه را با علامت، قرار داد.

خروجی عملگر Select یک رابطه است با تمامی صفات رابطه پایه. (هم درجه با جدول پایه می‌باشد) با توجه به تعریف عملگر انتخاب، این عملگر جابه‌جاپذیر است. بنابراین روابط زیر برقرار است.

$$\sigma_{\langle \text{condition1} \rangle} (\sigma_{\langle \text{condition2} \rangle} (R)) = \sigma_{\langle \text{condition2} \rangle} (\sigma_{\langle \text{condition1} \rangle} (R)) = \sigma_{\langle \text{condition1} \wedge \text{condition2} \rangle} (R)$$

$$\sigma_{\langle \text{cond1} \rangle} (\sigma_{\langle \text{cond2} \rangle} (\dots (\sigma_{\langle \text{condn} \rangle} (R)) \dots)) = \sigma_{\langle \text{cond1} \rangle} \text{ AND } \langle \text{cond2} \rangle \text{ AND } \dots \text{ AND } \langle \text{condn} \rangle (R)$$

نمونه‌هایی از چند دستور select بر روی جداول مختلف در زیر آمده است.

- مشخصات کارمندانی که در دپارتمان ۴ کار می‌کنند.

$$\sigma_{\text{DNO} = 4} (\text{EMPLOYEE})$$

- مشخصات کارمندانی که حقوق بیش‌تر از \$۳۰۰۰۰ دریافت می‌کنند.

$$\sigma_{\text{salary} > \$30000} (\text{EMPLOYEE})$$

با در نظر گرفتن رابطه Loan و Customer در سیستم بانکی هم می‌توانیم به چندین پرس‌وجو که در زیر آمده با استفاده از عملگر انتخاب پاسخ دهیم.

Customer

Customer_name	Social_security	Customer_street	Customer_city
Jones	312- 22- 7412	Main	Horisson
Hayes	719- 21- 3224	Main	Horrison

Loan

Branch- name	Loan- number	Amount
DownTown	L- 15	1500
DownTown	L- 27	1500
Perryridge	L- 21	1700
Mianus	L- 11	2000
Redwood	L- 13	2000

- مشخصات مشتریانی که ساکن خیابان اصلی (Main) هستند.
- σ customer- street = "main" (Customer)
- مشخصات تمامی وام‌هایی که میزان آن‌ها بیش از ۱۰۰۰ دلار بوده است.
- σ amount > \$1000 (Loan)
- مشخصات وام‌هایی که در شعبه DownTown پرداخت شده و میزان آن‌ها بیش از \$1000 بوده است.
- σ amount > \$1000 AND branch_name = "DownTown" (Loan)

۲-۱-۶ عملگر تصویر

عملگر تصویر (Project) یک عملگر بکتایی است (بر روی یک رابطه عمل می‌کند) که یک رابطه را به عنوان ورودی می‌گیرد و با کنار گذاشتن صفات مشخص از آن رابطه جدیدی را تولید می‌نماید. ممکن است سطرهایی در جدول وجود داشته باشند که تنها در ویژگی‌های حذف شده با هم تفاوت داشته باشند. بنابراین پس از حذف صفات مزکور این سطرها یکسان می‌شوند و با توجه به این که هر رابطه یک مجموعه است، در چنین مواردی سطرهای تکراری حذف می‌شوند. بنابراین در عمل تصویر ابتدا تعدادی از صفات کنار گذاشته می‌شوند و سپس سطرهای تکراری در صورت وجود حذف خواهند شد.

عملگر تصویر با استفاده از حرف یونانی (Π) نشان داده می‌شود. در پانوش Π نام صفات نوشته خواهد شد که می‌خواهیم در رابطه حاصل وجود داشته باشند. (یعنی تصویرسازی روی آن‌ها صورت می‌گیرد) و پس از آن رابطه ورودی را در یک پرانتز جلوی Π قرار می‌دهیم. مثلاً پرس‌وجو که مشخص کننده شماره و مقدار وام‌های پرداخت شده توسط بانک باشد به صورت زیر است.

Π_{Loan_number, amount} (LOAN)

- لیستی از نام و نام خانوادگی و حقوق کارمندان Company

Π_{Fname, Lname, salary} (EMPLOYEE)

Π_{<List1>} (Π_{<List2>}^(R)) = Π_{<List1>}^(R)

۳-۱-۶ دنباله‌ای از عملگرها و عملگر تغییر نام

این که نتیجه اعمال یک عملگر رابطه‌ای بر روی یک رابطه، خود یک رابطه است واقعیت مهمی است که به ما این اجازه را می‌دهد که عملگرهای رابطه‌ای را با یکدیگر ترکیب نماییم.

- نام مشتریانی را بیابید که در شهر Tehran زندگی می‌کنند.

$$\Pi_{\text{customer_name}} (\sigma_{\text{customer_city} = \text{"Tehran"}} (\text{customer}))$$

- نام و نام خانوادگی و حقوق همه کارمندانی که در دپارتمان شماره ۵ کار می‌کنند.

$$\Pi_{\text{Fname, Lname, Salary}} (\sigma_{\text{DNO} = 5} (\text{EMPLOYEE}))$$

یا

$$\text{DEP5_EMPS} \leftarrow \sigma_{\text{DNO} = 5} (\text{EMPLOYEE})$$

$$\text{RESULT} \leftarrow \Pi_{\text{Fname, Lname, Salary}} (\text{DEP5_EMPS})$$

در پایگاه داده جداول حاصل از انجام عملیات و اعمال عملگرهای جبری بر روی چند جدول فاقد نام هستند. با استفاده از عملگر تغییر نام می‌توانیم به این جداول نام تخصیص دهیم. برای نمایش عملگر تغییر نام از حرف کوچک یونانی ρ استفاده می‌کنیم. اگر E یک عبارت جبر رابطه‌ای باشد $\rho x E$ نتیجه عبارت E را (که یک رابطه است) با نام x برمی‌گرداند. می‌توانیم عملگر تغییر نام را بر روی یک رابطه مانند σ نیز اعمال کنیم چرا که می‌توانیم هر رابطه مانند r را به عنوان یک عبارت جبر رابطه‌ای در نظر بگیریم. اگر حاصل عبارت جبر رابطه‌ای E یک رابطه با n صفت باشد می‌توانیم ρ را به صورت زیر به کار بگیریم:

$$\rho_x (A_1, A_2, \dots, A_n) (E)$$

نتیجه عملگر ρ بر روی پرس‌وجوی قبل به صورت زیر است:

$$\text{TEMP} \leftarrow \sigma_{\text{DNO} = 5} (\text{EMPLOYEE})$$

$$R (\text{FIRSTNAME, LASTNAME, SALARY}) \Pi_{\text{Fname, Lname, Salary}} \leftarrow (\text{TEMP})$$

نتیجه عملگر ρ بر روی رابطه‌ای مانند R از درجه n به صورت زیر است.

$$\rho_s (B_1, B_2, \dots, B_n) (R) \text{ or } \rho_s (R) \text{ or } \rho (B_1, B_2, \dots, B_n) (R)$$

۲-۶ عملگرهای نظریه مجموعه‌ها

۱-۲-۶ اجتماع، اشتراک و تفاضل

پرس‌وجوی زیر را در نظر بگیرید:

نام مشتریانی که یا در بانک حساب داشته باشند و یا وام دریافت کرده باشند و یا هر دو.

با توجه به این که لزومی ندارد یک مشتری بانک حتماً در آن بانک حساب داشته و یا وامی دریافت کرده باشد، لذا رابطه Customer حاوی اطلاعات کافی در این زمینه نیست. برای آن که نام مشتریانی را بیابیم که از بانک وام گرفته‌اند، به سادگی

از $\Pi_{customer_name} (BORROWER)$ استفاده می‌کنیم و $\Pi_{customer_name} (DEPOSITOR)$ نیز مشخص کننده نام مشتریان صاحب حساب در بانک است.

اجتماع این دو مجموعه پاسخ پرس و جوی ما خواهد بود.

$\Pi_{customer_name} (BORROWER) \cup \Pi_{customer_name} (DEPOSITOR)$

در حالت کلی باید توجه کنیم که اجتماع باید بر روی مجموعه‌هایی صورت گیرد که سازگار (Compatible) باشند. به عنوان مثال نمی‌توانستیم میان دو رابطه BORROWER و DEPOSITOR اجتماع بگیریم زیرا تعداد صفات آن‌ها یکسان نیست.

بین دو مجموعه نام مشتری و میزان موجودی حساب هم نمی‌توانستیم اجتماع بگیریم، زیرا این مجموعه‌ها از دو جنس مختلف هستند (دامنه‌های جدا از هم دارند). به طور کلی برای آن که عمل $r \cup s$ مجاز باشد لازم است دو شرط زیر برقرار باشد:

(۱) رابطه r و s هم‌درجه باشند. (تعداد صفات آن‌ها برابر باشد).

(۲) به ازای هر i باید دامنه ویژگی i ام و ویژگی s ام یکسان باشد.

عملگر تفاضل مجموعه‌ای (Set Difference) یا (MINUS) را با - نشان می‌دهیم. این عملگر به ما اجازه می‌دهد که اعضای از یک رابطه را بیابیم که در رابطه دیگر وجود نداشته باشد. عبارت $r - s$ رابطه‌ای است که شامل همه چندتایی‌های موجود در r است که در s موجود نباشد.

به‌عنوان نمونه نام مشتریانی از بانک که در بانک حساب دارند اما وامی دریافت نکرده‌اند، را درخواست کرده‌ایم. پرس و جوی آن به صورت زیر است.

$\Pi_{customer_name} (DEPOSITOR) - \Pi_{customer_name} (BORROWER)$

در این جا هم r و s باید سازگار باشند یعنی دو شرط گفته شده در مورد اجتماع باید در مورد تفاضل هم برقرار باشد.

به‌عنوان نمونه دیگر نام مشتریانی را مشخص کنید که هم در بانک دارای حساب هستند و هم از بانک وام دریافت کرده‌اند. برای پاسخ به این پرس و جو باید از عملگر اشتراک استفاده کنیم.

$\Pi_{customer_name} (BORROWER) \cap \Pi_{customer_name} (DEPOSITOR)$

یک عبارت جبر رابطه‌ای شامل اشتراک را می‌توان با استفاده از دو عملگر تفاضل مجموعه‌ای هم نوشت در حالت کلی داریم.

$$r \cap s = r - (r - s)$$

در مورد این عملگر تنها می‌توان گفت نوشتن $r \cap s$ آسان‌تر از نوشتن $r - (r - s)$ است. همچنین روابط زیر برقرار است.

$$(R \cup S) \cup T = R \cup (S \cup T)$$

$$(R \cap S) \cap T = R \cap (S \cap T)$$

$$R - S \neq S - R$$

۲-۲-۶ ضرب دکارتی

عملگر ضرب دکارتی که با علامت (\times) نشان داده می‌شود، به ما اجازه می‌دهد که اطلاعات دو رابطه را با هم ترکیب نماییم. این حاصل ضرب $(r_1 \times r_2)$ شامل همه ستون‌های دو رابطه r_1 و r_2 است، سطرهای آن حاصل ترکیب همه سطرهای r_1 و r_2 با یکدیگر است. از آن‌جا که ممکن است دو رابطه r_1 و r_2 دارای صفات هم‌نامی باشند، برای آن‌که میان ستون‌های هم‌نام در رابطه حاصل تمایز قائل شویم با استفاده از نام رابطه و یک نقطه مشخص می‌کنیم که هر صفت از کدام رابطه آمده است.

به عنوان مثال اگر رابطه r_1 دارای صفات $(a_1, a_2, \dots, a_n, c_1, \dots, c_k)$ و رابطه r_2 دارای صفات $(b_1, b_2, \dots, b_m, c_1, \dots, c_k)$ باشد رابطه $r_1 \times r_2$ دارای صفات زیر خواهد بود.

$$(a_1, a_2, \dots, a_n, r_1.c_1, r_1.c_2, \dots, r_1.c_k, b_1, b_2, \dots, b_m, r_2.c_1, r_2.c_2, \dots, r_2.c_k)$$

- لیستی از نام و نام خانوادگی کارمندان و وابسته‌های آن‌ها ارائه کنید.

FEMALE_EMPS $\leftarrow \sigma_{SEX='F'}(EMPLOYEE)$

EMP_NAMES $\leftarrow \Pi_{Fname, Lname, SSN}(FEMALE_EMPS)$

ACTUAL_DEPENDENTS $\leftarrow EMP_NAMES \times DEPENDENT$

RESULT $\leftarrow Fname, Lname, DependentName(ACTUAL_DEPENDENTS)$

- بیش‌ترین موجودی حساب‌های بانک را بیابید.

برای این کار ابتدا تمام موجودی‌هایی را می‌یابیم که حداقل یک حساب با موجودی بیش‌تر از آن‌ها وجود داشته باشد و سپس حاصل را از مجموعه کل موجودی‌ها کم می‌کنیم. ابتدا جدول Account را در خودش ضرب می‌کنیم تا بتوانیم موجودی حساب‌ها را با هم مقایسه کنیم. برای ایجاد تمایز دو جدولی که در هم ضرب می‌شوند یکی را تغییر نام می‌دهیم و سپس حاصل را حساب می‌کنیم.

Account $\times \rho_j(\text{Account})$

از این حاصل ضرب آن‌هایی را انتخاب می‌کنیم که حداقل یک حساب با میزان موجودی بیش از آن‌ها وجود باشد و سپس حاصل را بر روی ویژگی موجودی تصویر می‌کنیم.

$\Pi_{\text{account.amount}}(\sigma_{\text{account.amount} < \text{d.amount}}(\text{Account} \times \rho_j(\text{Account})))$

۳-۶ عملگرهای رابطه‌ای دودویی

۱-۳-۶ الحاق

عملگرهای دیگری نظیر عملگر الحاق (Join) به قدرت جبر رابطه‌ای اضافه نمی‌کنند، بلکه سبب ساده‌سازی پرس‌وجوها می‌شوند. برای نمایش این عملگر از علامت ∞ استفاده می‌کنیم.

فرم کلی عملگر JOIN بر روی دو رابطه R و S به صورت زیر است.

$$(B_1, B_2, \dots, B_m) (A_1, A_2, \dots, A_n)$$

$$R \infty_{\text{join condition}} S$$

به طور کلی عملگر الحاق همان عملگر ضرب است که توسط یک شرط مقید شده است. برای اجرای این عملگر ابتدا عمل ضرب دکارتی بین دو رابطه اجرا شده و سپس چندتایی‌هایی انتخاب می‌شود که شرط برای آن‌ها درست باشد. بنابراین رابطه زیر برقرار است.

$$R \infty_{\langle \text{condition} \rangle} S \equiv \sigma_{\langle \text{condition} \rangle} (R \times S)$$

● نام و نام خانوادگی مدیران و اسم دپارتمانی که مدیریت می‌کنند، را بدهید.

$$\Pi_{\text{Dname, Fname, Lname}} (\text{DEPARTMENT} \infty \text{EMPLOYEE})$$

$$\text{MGRSSN} = \text{SSN}$$

عملگر الحاق در سه نوع زیر قابل استفاده است.

- ۱) Θ_JOIN : وقتی شرط الحاق یکی از عملیات مقایسه‌ای باشد. ($<, \leq, >, \geq$)
- ۲) $EQUIJOIN$: وقتی در شرط الحاق تنها از عمل تساوی استفاده شود. این نوع الحاق پرکاربردترین است و در خروجی آن هر دو صفت مبنای تساوی شرکت می‌کنند.
- ۳) $NATURALJOIN$: شبیه $EQUIJOIN$ است ولی تنها یک صفت مبنای تساوی را در خروجی قرار می‌دهد. در این الحاق نام صفات مبنای تساوی باید یکسان باشد. علامت این الحاق * است. وقتی از $NATURALJOIN$ استفاده می‌کنیم باید دو رابطه شامل صفات هم‌نام باشند. بنابراین ممکن است که نیاز به تغییر نام صفات داشته باشیم.

۶-۳-۲ تقسیم

عملگر تقسیم با (\div) نشان داده می‌شود. غالباً در مورد درخواست‌هایی کاربرد دارد که شامل عبارات "به ازای هر" باشد. برای نمونه در نظر بگیرید که مشتریانی را که در همه شعبه‌های واقع در Brooklyn حساب دارند، را نیاز دارید. بنابراین دستورات زیر اجرا می‌شوند.

$$r_1 = \Pi_{\text{branch_name}} (\sigma_{\text{branch_city} = \text{"Brooklyn"}} (\text{BRANCH}))$$

$$r_2 = \Pi_{\text{customer_name, branch_name}} (\text{DEPOSITOR} \infty \text{ACCOUNT})$$

$$\text{RESULT} \leftarrow r_2 \div r_1$$

فرض کنید $s(S)$ و $r(R)$ دو رابطه باشند، و R زیرمجموعه S باشد به این مفهوم که همه صفات موجود در S در r نیز موجود باشد. رابطه $r \div s$ رابطه‌ای است بر روی S که شامل همه صفاتی از R که در S نیستند که شرایط زیر برقرار باشد.

$$T(y) = r(R) \div s(S)$$

$$T_1 \leftarrow \Pi_y (r)$$

$$T_2 \leftarrow \Pi_y ((S \times T_1) - r)$$

$T \leftarrow T_1 - T_2$

نام و نام خانوادگی تمام کارمندانی که روی همه پروژه‌های آقای 'John Smith' کار می‌کنند را بدهید.

$SMITH \leftarrow \sigma_{Fname='John' \wedge Lname='Smith'}(EMPLOYEE)$

$SMITH_PNOS \leftarrow \Pi_{PNO}(WORKS_ON \Join SMITH)$

$ESSN = SSN$

$SSN_PNO \leftarrow \Pi_{ESSN_PNO}(WORKS_ON)$

$SSNS(SSN) \leftarrow SSN_PNOS \div SMITH_PNOS$

$RESULT \leftarrow \Pi_{Fname, Lname}(SSNS * EMPLOYEE)$

۴-۶ عملگرهای رابطه‌ای اضافی

خلاصه‌ای از عملگرهای ارائه شده در جبر رابطه‌ای در شکل زیر آورده شده است. این عملگرها به عنوان عملگرهای مبنایی در جبر رابطه‌ای مطرح می‌باشند. علاوه بر این عملگرها، تعدادی عملگر دیگر برای کاربردهای خاص در جبر رابطه‌ای ارائه شده است که در این بخش مورد بررسی قرار خواهد گرفت.

Operation	Purpose	Notation
SELECT	Selects all tuples that satisfy the selection condition from a relation R .	$\sigma_{\langle \text{SELECTION CONDITION} \rangle}(R)$
PROJECT	Produces a new relation with only some of the attributes of R , and removes duplicate tuples.	$\pi_{\langle \text{ATTRIBUTE LIST} \rangle}(R)$
THETA JOIN	Produces all combinations of tuples from R_1 and R_2 that satisfy the join condition.	$R_1 \Join_{\langle \text{JOIN CONDITION} \rangle} R_2$
EQUIJOIN	Produces all the combinations of tuples from R_1 and R_2 that satisfy a join condition with only equality comparisons.	$R_1 \Join_{\langle \text{JOIN CONDITION} \rangle} R_2$, OR $R_1 \Join_{\langle \text{JOIN ATTRIBUTES } 1 \rangle, \langle \text{JOIN ATTRIBUTES } 2 \rangle} R_2$
NATURAL JOIN	Same as EQUIJOIN except that the join attributes of R_2 are not included in the resulting relation; if the join attributes have the same names, they do not have to be specified at all.	$R_1 *_{\langle \text{JOIN CONDITION} \rangle} R_2$, OR $R_1 *_{\langle \text{JOIN ATTRIBUTES } 1 \rangle, \langle \text{JOIN ATTRIBUTES } 2 \rangle} R_2$ OR $R_1 * R_2$
UNION	Produces a relation that includes all the tuples in R_1 or R_2 or both R_1 and R_2 ; R_1 and R_2 must be union compatible.	$R_1 \cup R_2$
INTERSECTION	Produces a relation that includes all the tuples in both R_1 and R_2 ; R_1 and R_2 must be union compatible.	$R_1 \cap R_2$
DIFFERENCE	Produces a relation that includes all the tuples in R_1 that are not in R_2 ; R_1 and R_2 must be union compatible.	$R_1 - R_2$
CARTESIAN PRODUCT	Produces a relation that has the attributes of R_1 and R_2 and includes as tuples all possible combinations of tuples from R_1 and R_2 .	$R_1 \times R_2$
DIVISION	Produces a relation $R(X)$ that includes all tuples $\{X\}$ in $R_1(Z)$ that appear in R_1 in combination with every tuple from $R_2(Y)$, where $Z = X \cup Y$.	$R_1(Z) \div R_2(Y)$

۱-۴-۶ توابع تجمعی و گروه‌بندی

توابع تجمعی توابعی هستند که مجموعه‌ای از مقادیر را به عنوان ورودی می‌گیرد و یک مقدار را به عنوان جواب بازمی‌گرداند. برای نمونه تابع Average میانگین مقادیر را باز می‌گرداند. حاصل تابع count تعداد مقادیر متمایز در یک جدول است. توابع

max و min نیز به ترتیب برای بازگرداندن بیش‌ترین و کم‌ترین مقدار از مقادیر ورودی به کار می‌روند. تابع sum مجموع مقادیر را برمی‌گرداند. توابع تجمعی با علامت f نشان داده می‌شوند.

فرض کنید جدول pt_works حاوی داده‌های کارمندان پاره وقت بانک باشد.

- مجموع حقوقی که به کارمندان پاره وقت پرداخت می‌شود، را ارائه کنید.

EMPLOYEE name	Branch_name	Salary
Johnson	Down town	1500
Lorena	Down town	1300
Peterson	Down town	2500
Sato	Austin	1600
Rao	Austin	1500
Gopal	Prryridge	5300
Adoma	Prryridge	1500
Brown	prryridge	1300

$f_{\text{sum salary}}(\text{pt_works})$

حاصل این پرس‌وجو رابطه‌ای است که دارای یک ستون می‌باشد و آن هم تنها یک چندتایی دارد. این جدول به صورت زیر است.

Sum salary
16500

مواردی وجود دارد که لازم است به جای اعمال توابع تجمعی بر روی یک مجموعه ورودی آن‌ها را بر روی چندین گروه اعمال کنیم که هر گروه شامل مجموعه‌ای از چندتایی است. برای انجام منظور از گروه‌بندی استفاده می‌شوند. ایده گروه‌بندی ابتدا چندتایی‌های موجود در یک جدول را بر مبنای مقدار یک صفت گروه‌بندی می‌کند. به عبارت دیگر چندتایی‌ها با مقدار مساوی برای صفت گروه، در یک گروه قرار می‌گیرند. بعد از گروه‌بندی، توابع تجمعی به طور جداگانه بر روی هر گروه اعمال شده و نتیجه آن در جدول خروجی ارائه می‌شود. بنابراین نتیجه اعمال توابع تجمعی به همراه گروه‌بندی می‌تواند بیش از یک چندتایی در جدول خروجی ایجاد نماید. مثال‌های زیر نحوه گروه‌بندی و کاربرد آن را مشخص می‌کند.

- مجموع حقوق کارمندان پاره وقت هر شعبه را به تفکیک به دست آورید.

$f_{\text{sum salary}}(\text{pt_works})(\text{Branch_name})$

- نام و نام خانوادگی همه مدیران دپارتمان‌ها که بیش از ۳ فرزند دارند، را بدهید.

$$R_1 \Pi_{Fname, Lname} \leftarrow (EMPLOYEE \bowtie DEPARTMENT)$$

$$SSN = MERSSN$$

$$R_2 \leftarrow (R_1 \bowtie DEPENDENT)$$

$$SSN = ESSN$$

$$R_3 \leftarrow (SSN) f_{\text{count dependent name}} (R_2)$$

$$\Pi (\sigma_{\text{count dependent name} > 3} (R_3) \bowtie EMPLOYEE)$$

$$Fname, Lname$$

۲-۴-۶ عملگر بازگشتی

برای اجرای برخی از پرس‌وجوها ممکن است که نیاز به اجرای بازگشتی برخی از عملیات روی یک جدول احساس شود. جبر رابطه‌ای امکان اجرای عملیات به صورت بازگشتی را فراهم نمی‌کند. برای نمونه در نظر بگیرید که می‌خواهید نام تمام زیردرست‌های آقای "James Borg" را بدست آورید. بدیهی است که زیردرست‌ها می‌توانند تا چندین سطح تکرار شوند. برای نوشتن عملیات جبر رابطه‌ای باید بدانیم تا چند سطح ادامه دهیم. برای نمونه در زیر تا دو سطح این درخواست اجرا شده است.

$$BORG_SSN \leftarrow \Pi_{SSN} (\sigma_{Fname="James" \wedge Lname="Borg"} (EMPLOYEE))$$

$$SUPERVISION (SSN_1, SSN_2) \leftarrow \Pi_{SSN, superSSN} (EMPLOYEE)$$

$$RESULT_1 (SSN) \leftarrow \Pi_{SSN_1} (supervision \bowtie BORG_SSN)$$

$$RESULT_2 (SSN) \leftarrow \Pi_{SSN_1} (supervision \bowtie RESULT_1)$$

$$SSN_2 = SSN$$

$$RESULT \leftarrow RESULT_1 \cup RESULT_2$$

۳-۴-۶ الحاق بیرونی

الحاق بیرونی تعمیمی از عملگر الحاق است که مقادیر اطلاعات از دست رفته حاصل از این عمل را مورد توجه قرار می‌دهد. این عملگر زمانی که ما بخواهیم تمام چندتایی‌های موجود در R یا همه چندتایی‌های موجود در S یا همه چندتایی‌های دو رابطه را نگه داریم مورد استفاده قرار می‌گیرد.

الحاق بیرونی به سه نوع چپ، راست و کامل تقسیم می‌شود. الحاق بیرونی چپ همه چندتایی‌های رابطه سمت چپ را نگه می‌دارد و صفاتی از S که ارتباطی با چندتایی‌های R نداشته باشند، با مقدار NULL در جدول حاصل قرار می‌گیرند. روش نمایش این الحاق به صورت زیر است.

The left outer join \bowtie_{\leftarrow} : (R \bowtie_{\leftarrow} S)

الحاق بیرونی چپ همه چندتایی‌های رابطه سمت راست را نگه می‌دارد و صفاتی از R که ارتباطی با چندتایی‌های S نداشته باشند، با مقدار NULL در جدول حاصل قرار می‌گیرند. روش نمایش این الحاق به صورت زیر است.

The right outer join \bowtie_{\rightarrow} : (R \bowtie_{\rightarrow} S)

در الحاق بیرونی کامل اجتماع الحاق چپ و راست انجام می‌شود. نمونه زیر را در نظر بگیرید.

- نام همه کارمندان و نام دپارتمان‌هایی که مدیریت می‌کنند.

The left outer join \bowtie : (R \bowtie S)

SSN= MERSSN

RESULT \leftarrow $\Pi_{\text{Fname, Minit, Lname, Dname}}$ (TEMP)

RESULT	Fname	Minit	Lname	Dname
	John	B	Smith	Null
	Feranklin	T	Wong	Research
	Alicia	J	Zaiya	Null
	Jenifer	S	Wallace	Administration
	Ramesh	K	Narayan	Null
	Joyce	A	Borg	Null
	Ahmad	V	Jabbar	Null
	James	E	Borg	Head quarters

۵-۶ نمونه‌ای از چند پرس‌وجو

در این بخش چند مثال از پرس‌وجو با کمک جبر رابطه‌ای بر روی مدل رابطه‌ای Company ارائه می‌شود.

Query1- نام و آدرس همه کارمندان دپارتمان "research".

Research- depth \leftarrow $\sigma_{\text{Dname} = \text{"research"}}$ (Department)

Result \leftarrow $\Pi_{\text{Fname, Lname, Address}}$ (Research_depth \bowtie Employee)

Dnumber= DNO

Query2- برای هر پروژه واقع در "Stanford"، لیستی از شماره پروژه‌ها، شماره دپارتمانی که پروژه را کنترل می‌کند و نام و آدرس و تاریخ تولید مدیر دپارتمان بدهید.

Stafford_projs \leftarrow $\sigma_{\text{Plocation} = \text{"Stafford"}}$ (Project)

Contr_dept \leftarrow (Stafford_projs \bowtie Department)

Dnum= Dnumber

Result \leftarrow $\Pi_{\text{Pname, Dname, Lname, address, Bdate}}$ (contr_dept \bowtie Employee)

MGSSN= SSN

Query3- نام همه کارمندانی که روی همه پروژه‌ها تحت کنترل دپارتمان شماره ۵ کار می‌کنند.

$Dept_projs (PNO) \leftarrow \Pi_{Pnumber} (\sigma_{Dnum=5} (project))$

$Emp_proj (SSN, PNO) \leftarrow \Pi_{ESSN, PNO} (Works_on)$

$Result_1 \leftarrow Emp_proj \div Depts_projs$

$Result \leftarrow \Pi_{Lname, Fname} (Result * Employee)$

Query4- لیستی از شماره پروژه‌هایی شامل کارمندی به نام Smith که او به عنوان کارمند یا مدیر دپارتمانی که پروژه را کنترل می‌کند هم هست.

$Smith (SSN) \leftarrow \Pi_{SSN} (\sigma_{Lname="Smith"} (EMPLOYEE))$

$Smith_worker_proj \leftarrow \Pi_{PNO} (Smith * works_on)$

$Mers \leftarrow \Pi_{Lname, Dnumber} (EMPLOYEE \infty DEPARTMENT)$

$SSN = MegSSN$

$Smith_managed_depts \leftarrow \Pi_{Dnumber} (\sigma_{Lname="Smith"} (Mers))$

$Smith_meg_projs \leftarrow \Pi_{Pnumber} (Smith_managed_depts * Project)$

$Result \leftarrow (Smith_worker_projs \cup Smith_mer_projs)$

Query5- نام همه کارمندانی که ۲ یا بیش‌تر عائله‌مندی دارند.

$T_1 (SSN, No_of_depts) \leftarrow ESSN f_{amount\ dependent_name} (Dependent)$

$T_2 \leftarrow \sigma_{No_of_dept \geq 2} (T_1)$

$Result \leftarrow \Pi_{Lname, Fname} (T_2 * Employee)$

Query6- نام همه کارمندانی که هیچ عائله‌مندی ندارند.

$All_emps \leftarrow \Pi_{SSN} (Employee)$

$Emps_with_depts (SSN) \leftarrow \Pi_{SSN} (Dependent)$

$Emps_without_depts \leftarrow (All_emps _ Emps_with_depts)$

$Result \leftarrow \Pi_{Lname, Fname} (Emps_without_depts * Employee)$

Query7- نام همه مدیرانی که حداقل یک عائله‌مندی دارند.

$Mgrg (SSN) \leftarrow \Pi_{MgrSSN} (department)$

$Emps_with_depts (SSN) \leftarrow \Pi_{ESSN} (Department)$

$Mgrs_with_depts \leftarrow (Mgrs \cap Emps_with_depts)$

$Result \leftarrow \Pi_{Fname, Lname} (Mgrs_with_depts * Employee)$

۷ نگاشت ER و EER به رابطه‌ای

مدل داده‌ای که با استفاده شمای ER تشکیل شده است، قابل تبدیل به مجموعه‌ای از جدول‌هاست. به ازای هر مجموعه موجودیت و به ازای هر مجموعه رابطه موجود در نمودار ER یک جدول منحصر به فرد وجود دارد که نام آن مجموعه موجودیت یا مجموعه رابطه به جدول مزکور تخصیص می‌یابد. هر جدول دارای چندین ستون است که هر ستون نام یکتایی دارد.

پایگاه داده رابطه‌ای و مدل ER هر دو نمایش منطقی و انتزاعی از یک مساله واقعی هستند. از آن جا که هر دو مدل مذکور از اصول طراحی مشابهی پیروی می‌کنند، می‌توانیم یک طراحی ER را به یک پایگاه داده‌ای رابطه‌ای تبدیل نماییم. تبدیل نمایش یک DB از مدل ER به قالب جداول مبنا و اساس مساله به دست آوردن پایگاه داده رابطه‌ای از مدل ER است.

ما در این جا از مثال پایگاه داده‌ای Company برای تشریح الگوریتم نگاشت استفاده می‌کنیم. برای این منظور مدل ER و مدل رابطه‌ای ارائه شده برای Company را در نظر بگیرید. این مدل‌های در فصول قبلی ارائه شده‌اند. ابتدا الگوریتم تبدیل مدل ER به مدل رابطه‌ای در ۷ مرحله ارائه شده و سپس این الگوریتم برای تبدیل مدل EER به مدل رابطه‌ای توسعه داده می‌شود.

۱-۷ تبدیل ER به رابطه‌ای

همان طور که گفته شد الگوریتم تبدیل ER به مدل رابطه‌ای در ۷ مرحله اجرا می‌شود و در هر مرحله یکی از اجزای مدل ER به مدل رابطه‌ای تبدیل می‌شود. تبدیل اجزای ER باید به ترتیب ارائه شده اجرا شود.

۱-۱-۷ موجودیت قوی

در این مرحله هر موجودیت قوی به یک جدول در مدل رابطه‌ای تبدیل می‌شود. مجموعه موجودیت قوی E را با صفات a_1, a_2, \dots, a_n در نظر می‌گیریم. این مجموعه موجودیت را با جدولی با نام E نشان می‌دهیم که دارای n ستون جدا از هم و هر ستون متناظر با یکی از صفات مجموعه نهاد E است. هر سطر در این جدول هم متناظر با یک نمونه موجودیت از مجموعه موجودیت E می‌باشد.

صفات ساده و مرکب را هم ضمیمه جداول می‌کنیم. در مورد صفات مرکب، اجزای صفات به طور مجزا در جدول اصلی قرار می‌گیرند. باید توجه داشت که هر جدول باید یک کلید اصلی داشته باشد.

در این مرحله، برای مدل Company جداول EMPLOYEE، DEPARTMENT و PROJECT در مدل رابطه‌ای ایجاد شده است. ما در این مرحله تنها SSN و DNumber و PNumber را به عنوان کلیدهای اصلی برای رابطه‌های EMPLOYEE و DEPARTMENT و PROJECT در نظر می‌گیریم.

۷-۱-۲ موجودیت ضعیف

فرض کنید W یک مجموعه موجودیت ضعیف با ویژگی‌های a_1, a_2, \dots, a_m باشد. فرض کنید E هم مجموعه موجودیت قوی‌ای باشد که W به آن وابسته است. در این صورت یک رابطه مانند R تعریف کنید شامل کلیه ویژگی‌های ساده و اجزای صفات مرکب از مجموعه موجودیت ضعیف W و کلید اصلی مجموعه موجودیت غالب یعنی E را به همراه کلید مجموعه موجودیت ضعیف اگر وجود داشت، به عنوان کلید اصلی جدول R در نظر بگیرید.

در مثال مورد بحث، رابطه $DEPENDENT$ را در این مرحله از مجموعه موجودیت ضعیف $DEPENDENT$ ایجاد کردیم که شامل کلید اصلی SSN از رابطه $EMPLOYEE$ (که مجموعه موجودیت غالب است) می‌باشد و آن را به عنوان کلید خارجی رابطه $DEPENDENT$ در نظر گرفتیم و آن را به $ESSN$ تغییر نام دادیم گرچه لازم نیست حتماً این کار را انجام دهیم. پس کلید اصلی رابطه $DEPENDENT$ ترکیبی از $ESSN$ و $DEPENDENT_name$ شد زیرا $DEPENDENT_name$ کلید اصلی رابطه $DEPENDENT$ بود.

۷-۱-۳ ارتباط دوتایی یک به یک

برای هر نوع ارتباط دوتایی یک به یک مانند R در شمای ER ، روابط S و T را که متناظر با نوع موجودیت‌های شرکت کننده در T می‌باشند، در نظر بگیرید. یکی از رابطه‌های S یا T را (مثلاً S) انتخاب کنید. بهتر است از بین S و T موجودیتی انتخاب شود که به صورت کلی در رابطه شرکت کرده است. کلید اصلی رابطه T را به عنوان کلید خارجی در S قرار داده و در صورتی که ارتباط صفاتی دارد، آن صفات را به رابطه S اضافه کنید.

در مثال مورد بحث، در مورد نوع ارتباط $MANAGES$ 1:1 از مدل ER مجموعه موجودیت $DEPARTMENT$ در نقش رابطه S می‌باشد زیرا به صورت کلی شرکت کرده است. (هر دپارتمان یک مدیر دارد) کلید اصلی رابطه $EMPLOYEE$ را به عنوان کلید خارجی رابطه $DEPARTMENT$ به آن اضافه می‌کنیم و آن را از SSN به $MGESSN$ تغییر نام می‌دهیم. ما هم‌چنین صفت ساده $StartDate$ از ارتباط $MANAGES$ را هم به رابطه $DEPARTMENT$ اضافه می‌کنیم و آن را به $MGRStartDate$ تغییر نام می‌دهیم.

۷-۱-۴ ارتباط دوتایی یک به چند

برای هر نوع ارتباط دوتایی یک به چند مانند R ، روابط S و T را در نظر بگیرید به طوری که S مجموعه موجودیت شرکت کننده در طرف N نوع ارتباط و T طرف 1 آن باشد. کلید اصلی T را به عنوان کلید خارجی در S قرار داده و صفات ارتباط را هم به S اضافه کنید.

در مثال مورد بحث، ارتباطات $works_for$ ، $CONTRLOS$ ، $SUPERVISION$ از نوع $1:N$ می‌باشند. برای $works_for$ کلید اصلی $DNumber$ از $DEPARTMENT$ را به عنوان کلید خارجی $EMPLOYEE$ در نظر گرفته و آن را به DNO تغییر نام می‌دهیم و به جدول $EMPLOYEE$ اضافه می‌کنیم.

برای SUPERVISION کلید اصلی رابطه (SSN) EMPLOYEE را به عنوان کلید خارجی خودش در نظر می‌گیریم زیرا ارتباط بازگشتی بوده است و آن را به SuperSSN تغییر نام می‌دهیم.

برای CONTRLOS کلید اصلی DEPARTMENT را بعد از تغییر نام به DNUM به PROJECT اضافه می‌کنیم.

۷-۱-۵ ارتباط دوتایی چند به چند

برای نوع ارتباط دوتایی M:N مانند R یک رابطه جدید مانند S ایجاد می‌کنیم و کلیدهای اصلی روابط متناظر با موجودیت‌های ارتباطها را به عنوان کلید خارجی S منظور می‌کنیم. کلید اصلی جدول S ترکیبی از کلیدهای خارجی می‌باشد. صفات ارتباط R را نیز به S اضافه می‌کنیم.

در مثال مورد بحث، ارتباط Works_ON یک نوع ارتباط M:N است که برای آن یک رابطه‌ای به نام Works_ON ایجاد کرده و کلیدهای اصلی رابطه‌های PROJECT و EMPLOYEE را به (ESSN, PNO) تغییر نام داده و به این رابطه اضافه کردیم.

کلید اصلی رابطه Works_ON ترکیبی از PNO و ESSN شده است.

۷-۱-۶ صفات چندمقداری

مشاهده کردیم که متناظر با هر صفت در یک موجودیت و یا ارتباط یک ستون در جدول مربوطه قرار می‌گیرد. اما صفات چندمقداری از این قاعده مستثنی هستند. برای یک صفت چندمقداری جدول جدیدی ایجاد می‌کنیم که یک ستون آن نشان دهنده مقادیر این صفت و ستون دیگر آن کلید اصلی رابطه‌ای است که این صفت به آن تعلق دارد.

برای هر صفت چندمقداری A رابطه جدید R را اضافه می‌کنیم. این رابطه یک صفت متناظر با A دارد. کلید اصلی رابطه متناظر با موجودیت اصلی را به عنوان کلید خارجی در جدول جدید اضافه می‌کنیم. کلید اصلی جدول R ترکیب A و کلید خارجی است.

در مثال مورد بحث ما یک رابطه با نام DEPT_LOCATIONS ایجاد می‌کنیم. چون صفت DLOCATION یک صفت چندمقداری است. صفت کلید اصلی DNUMBER هم به عنوان کلید خارجی این رابطه می‌شود. پس ترکیب DLOCATION و DNUMBER به عنوان کلید اصلی رابطه DEPT_LOCATION خواهد شد.

۷-۱-۷ ارتباط Nتایی

برای هر نوع ارتباط Nتایی مانند R که $(N > 2)$ ، رابطه جدید S را تولید کنید و کلید اصلی روابط متناظر با موجودیت‌های شرکت کننده در R را به عنوان کلید خارجی در S اضافه کنید. کلید اصلی رابطه جدید S برابر ترکیب کلیدهای خارجی اضافه شده به این جدول است.

۲-۷ تبدیل تخصیص یا تعمیم

دو روش برای تبدیل یک نمودار ER شامل تعمیم به مدل رابطه‌ای وجود دارد. برای سادگی بحث تنها یک سطح از سطوح تعمیم را برای دو نوع حساب پس‌انداز و جاری در سیستم بانک در نظر می‌گیریم.

- ابتدا جدولی برای مجموعه موجودیت سطح بالاتر ایجاد می‌کنیم. برای هر یک از مجموعه موجودیت‌های سطح پایین‌تر نیز جدولی ایجاد خواهد شد. این جدول به ازای هر ویژگی مجموعه موجودیت متناظر یک ستون دارد. علاوه بر آن ویژگی‌های کلید اصلی مجموعه موجودیت سطح بالاتر نیز دارای یک ستون در جدول مزبور هستند. بنابراین برای سیستم بانکی مورد مثال سه جدول خواهیم داشت:

■ جدول `account` با صفات `balance` و `account_number`

■ جدول `saving_account` با صفات `account_number` و `overdraft_amount`

- اگر تعمیم تام و جدا از هم باشد (به این مفهوم که اگر موجودیتی هیچ یک از مجموعه موجودیت‌های سطح پایین‌تر متعلق ندارد، عضو مجموعه موجودیت سطح بالاتر نیز نباشد و نیز هر عضو از مجموعه موجودیت سطح بالاتر تنها متعلق به یکی و فقط یکی از مجموعه موجودیت‌های سطح پایین‌تر باشد) در آن صورت می‌توان نمایش جدولی دیگری نیز ارائه نمود. در این روش هیچ جدولی برای مجموعه موجودیت سطح بالاتر در نظر نمی‌گیریم. به جای آن برای هر مجموعه نهاد سطح پایین‌تر یک جدول در نظر می‌گیریم.

- این جدول به ازای هر صفت مجموعه موجودیت متناظر خود دارای یک ستون است.

- علاوه بر آن به ازای هر صفت مجموعه موجودیت سطح بالای خود نیز یک ستون دارد. با این روش برای مثال مورد بحث دو جدول خواهیم داشت:

■ جدول `saving_account` با صفات `balance` و `account_number` و `insert_rate`

■ جدول `checking_account` با صفات `balance`، `account_number` و `overdraft_amount`

- اگر از روش دوم برای یک تعمیم هم‌پوشان استفاده کنیم برخی مقادیر مانند `balance` بدون آن‌که نیازی باشد دوباره ذخیره می‌شوند. اگر تعمیم تام نباشد برخی از حساب‌ها در هیچ یک از جدول‌ها ذخیره نمی‌شوند.

۸ زبان SQL

در این فصل پرکاربردترین و مهم‌ترین زبان پرس‌وجوی ساختنیافته در سیستم‌های پایگاه داده رابطه‌ای یعنی SQL صحبت خواهد شد. ترکیبی از جبر رابطه‌ای و حساب رابطه‌ای در ساخت SQL به کار رفته است. این زبان شامل بخش‌هایی برای تعریف ساختار داده‌هاست. امکان تغییر در داده‌های موجود در پایگاه داده را دارد و برای مشخص نمودن محدودیت‌های امنیتی نیز جنبه‌هایی را در نظر گرفته است. پیاده‌سازی‌های مختلف از SQL ممکن است در جزئیات با هم تفاوت‌هایی داشته باشند.

زبان‌های دیگری نیز در ارتباط با پرس‌وجو و کار با پایگاه داده وجود دارند که آن‌ها هم دارای مشخصه‌های زبان‌های تجاری می‌باشند. از جمله این زبان‌ها می‌توان به QBE و QUEL اشاره کرد. همچنین Datalog زبانی از همین خانواده است که در سیستم‌های تحقیقاتی مورد استفاده قرار می‌گیرد. هر سه زبان در سیستم‌های پایگاه داده‌ای تحقیقاتی کاربرد دارند.

۱-۸ مقدمه

زبان SQL امروزه به عنوان زبان استاندارد پایگاه داده‌ای رابطه‌ای شناخته می‌شود. نگارش‌های فراوانی از این زبان وجود دارد. نگارش اصلی آن در آزمایشگاه تحقیقاتی IBM تهیه شد. این زبان که در اصل sequel نام دارد، به عنوان بخشی از پروژه سیستم R در اوایل دهه ۱۹۷۰ پیاده‌سازی شد. این زبان (Sequel) به تدریج تکامل یافت و نام آن به SQL، به معنای زبان پرس‌وجوی ساختار یافته تغییر یافت. برخی از قابلیت‌های این زبان عبارتست از:

- زبان تعریف داده (DDL): این بخش از SQL دستوراتی برای تعریف شمای رابطه‌ها، حذف رابطه‌ها، ساختن اندیس‌ها و تغییر شمای رابطه‌ها فراهم می‌نماید.
 - زبان محاوره‌ای دستکاری داده: شامل یک زبان پرس‌وجوی مبتنی بر جبر رابطه‌ای و حساب رابطه‌ای است. علاوه بر آن دستوراتی برای اضافه کردن یک رکورد به جداول پایگاه داده، حذف رکورد از آن‌ها و تغییر مقادیری از رکوردهای آن‌ها را دارد.
 - زبان دستکاری داده جانسان شده (Embedded DML): فرم جانسان شده از SQL به منظور استفاده شدن درون یک زبان برنامه‌نویسی همه منظوره مانند C، Delphi، ... ارائه شده است.
 - تعریف دیدگاه: بخش DDL از SQL که شامل دستوراتی برای تعریف دیدگاه‌ها می‌باشد.
 - اعتبارسنجی (Authorization): DDL شامل دستوراتی است که قوانین دسترسی به دیدگاه‌ها و جداول را مشخص می‌کنند و بر صحت آن‌ها نظارت می‌نمایند.
 - جامعیت: تغییراتی (به روزرسانی‌هایی) از پایگاه داده که محدودیت‌های جامعیت را نقض می‌کنند، اجازه انجام شدن ندارند.
 - کنترل تراکنش: SQL دستوراتی برای مشخص کردن آغاز و انتهای تراکنش‌ها دارد.
- در این فصل در ارتباط با DML و مفاهیم پایه‌ای DDL از زبان SQL بحث خواهیم کرد.

محیط‌هایی که در مثال‌های این فصل استفاده می‌شوند یا محیط بانکی‌اند یا COMPANY که شمای رابطه‌های آن‌ها در ادامه آمده است. شمای رابطه‌ای محیط بانکی به صورت زیر است.

BRANCH_SCHEMA= (branch_name, branch_city, assets)

CUSTOMER_SCHEMA= (customer_name, customer_street, customer_city)

LOAN_SCHEMA= (branch_name, Loan_number, amount)

BORROWER_SCHEMA= (customer_name, loan_number)

ACCOUNT_SCHEMA= (branch_name, account_number, balance)

DEPOSITOR_SCHEMA= (customer_name, account_number)

شمای رابطه‌ای COMPANY به صورت زیر است.

EMPLOYEE_SCHEMA= (FNAME, MINT, LNAME, BDATE, ADDRESS, SEX, SALARY, SUPERSSN, DNO)

DEPARTMENT_SCHEMA= (DNAME, DNUMBER, MGRSSN, MGRSTART DATE)

DEPT_LOCATION_SCHEMA= (DNUMBER, PNUMBER, PLOCATION, DNUM)

PROJECT_SCHEMA= (ESSN, PNO, HOURS)

WORKS_ON_SCHEMA= (ESSN, PNO, HOURS)

DEPENDENT_SCHEMA= (ESSN, DEPARTMENT_NAME, SEX, BDATE, RELATIONSHIP)

۲-۸ تعریف شما در SQL

برای تعریف یک مدل رابطه‌ای در SQL از دستور CREATE TABLE استفاده می‌کنیم. فرم کلی این دستور به صورت زیر است.

```
CREATE TABLE r (A1D1, A2D2, ..., AnDn)
```

```
<Integrity constraint1>
```

...

```
<Integrity constraintk>
```

در این تعریف r نام جدول و هر یک از A_i ها نام یکی از صفات جدول r هستند. همچنین D_i دامنه نوع مقادیر معتبر در دامنه A_i است یعنی مقادیری که می‌توانند به صفت A_i نسبت داده شوند همان مقادیر موجود در دامنه D_i می‌باشند.

محدودیت‌های ممکن مجاز <integrity constraint> شامل موارد زیر است.

```
Primary key (Aj1, Aj2, ..., Ajm)
```

```
Check (p)
```

کلید اصلی (Primary key) خاطر نشان می‌سازد که ویژگی‌های Aj_1, Aj_2, \dots, Aj_m با هم کلید اصلی جدول را می‌سازند. مشخص نمودن یک کلید اصلی در جدول مشخص می‌کند که شرط p باید توسط همه رکوردهای جدول تأمین و رعایت شود.

تعاریف زیر با استفاده از DDL، پایگاه داده بخشی از سیستم بانکی مورد مثال این فصل و در قسمت بعد مثال COMAPNY را تعریف می‌کنند.

```
CREATE TABLE customer
    (Customer_name char (20) not null,
    Customer_street char (30)
    Customer_city char (30)
    Primary key (customer_name)
```

```
CREATE TABLE branch
    (Branch_name char (15) not null,
    Branch_city char (30),
    Assets integer,
    Primary key (branch_name),
    Check (assets >= 0))
```

```
CREATE TABLE account
    (Account_number char (10) not null,
    Branch_name char (15),
    Balance integer,
    Primary key (account_number),
    Check (balance >= 0))
```

```
CREATE TABLE depositor
    (Customer_name char (20) not null,
    Account_number char (10) not null,
    Primary key (customer_name, customer number))
```

ویژگی‌هایی که به عنوان کلید اصلی معرفی می‌شوند باید دارای مقادیر یکتا و not null باشند. یکتایی به این مفهوم که دو رکورد متمایز از جدول وجود نداشته باشند که مقادیر آن‌ها برای همه ویژگی‌های اصلی یکسان باشد. هر تغییری که باعث شود یکی از دو شرط null نبودن و یکتا نبودن در مورد کلید اصلی نقض گردد، موجب بروز خطا می‌شود و سیستم پایگاه داده از انجام و اعمال آن تغییر بر روی جدول جلوگیری می‌کند.

یکی از کاربردهای متداول check این است که تضمین می‌نماید که مقادیر ویژگی‌ها شرایط مشخص شده‌ای را دارا باشند و این سبب قدرتمندتر شدن سیستم کنترل نوع‌های داده‌ای می‌شود. به عنوان نمونه در ساخت جدول account وجود check مانع از منفی شدن مقدار موجودی یک حساب می‌شود.

```
CREATE TABLE EMPLOYEE
    (FNAME VARCHAR (15) NOT NULL,
    MINT CHAR,
    LNAME VARCHAR (15) NOT NULL,
    SSN CHAR (9) NOT NULL,
    BDATE DATE,
    ADDRESS VARCHAR (30) ,
    SEX CHAR,
    SALARY DECIMAL (10, 2) ,
    SUPERSSN CHAR (9) ,
    DNO INT NOT NULL,
    PRIMARY KEY (SSN)
    FOREIGN KEY (SUPER SSN) REFERENCES EMPLOYEE (SSN) ,
    FOREIGN KEY (DNO) REFERENCES DEPARTMENT (DNUMBER)) ;

CREATE TABLE DEPARTMENT
    (DNAME VARCHAR (15) NOT NULL,
    DNUMBER INT NOT NULL,
    MGRSSN CHAR (9)
    MGRSTORDATE DATE,
    PRIMARY KEY (DNUMBER) ,
    UNIQUE (DNAME) ,
    FOREIGN KEY (MGRSSN) REFERENCES EMPLOYEE (SSN)) ;

CREATE TABLE DEPT_LOCATIONS
    (DNUMBER INT NOT NULL,
    DLOCATION VARCHAR (15) NOT NULL,
    PRIMARY KEY (DNUMBER, DLOCATION) ,
    FOREIGN KEY (DNUMBER) REFERENCES DEPARTMENT (DNUMBER)) ;

CREATE TABLE PROJECT
    (PNAME VARCHAR (15) NOT NULL,
    PNUMBER INT NOT NULL,
    PLOCATION VARCHAR (15) ,
```

```

DNUM INT
PRIMARY KEY (PNUMBER) ,
UNIQUE KEY (PNAME) ,
FOREIGN KEY (DNUM) REFERENCES DEPARTMENT (DNUMBER) );

CREATE TABLE WORKS_ON
(ESSN CHAR (9) NOT NULL,
PNO INT NOT NULL,
HOURS DECIMAL (3, 7) NOT NULL,
PRIMARY KEY (ESSN, PNO) ,
FOREIGN KEY (ESSN) REFERENCES EMPLOYEE (SSN) ,
FOREIGN KEY (DNO) REFERENCES PROJECT (PNUMBER) ,

CREATE TABLE DEPENDENT
(ESSN CHAR (9) NOT NULL,
DEPENDENT_NAME VARCHAR (15) NOT NULL,
SEX CHAR,
BDATE DATE,
RELATIONSHIP VARCHAR (18) ,
PRIMARY KEY (ESSN) , DEPARTMENT_NAME)
FOREIGN KEY (ESSN) REFERENCES EMPLOYEE (SSN) );

```

یک جدول وقتی ایجاد می‌شود در ابتدا خالی است و فاقد رکورد می‌باشد. برای قرار دادن داده‌ها درون جدول می‌توانیم از دستورات MDL از جمله دستور Insert استفاده نماییم. علاوه بر رکوردهای جداول، ممکن است که طراح بخواهد شمای برخی از جداول و یا شمای پایگاه داده را تغییر دهد. در زبان SQL برای این منظور نیز دستوراتی ارائه شده است.

برای حذف یک جدول از یک پایگاه داده دستور DROP TABLE در SQL وجود دارد. این دستور همه اطلاعات مرتبط با جدول مورد نظر را از پایگاه داده حذف می‌نماید.

دستور DROP TABLE r بسیار گسترده‌تر و کلی‌تر از دستور DELETE FROM r می‌باشد چرا که دستور DELETE با حذف همه رکوردهای موجود در جدول r تنها جدول خالی را باقی می‌گذارد. یعنی شمای جدول و اطلاعات مرتبط با آن از پایگاه داده حذف نمی‌شوند.

بلکه تنها داده‌های موجود در جدول حذف می‌گردند. این در حالی است که با دستور drop همه آن‌چه که در جدول r می‌باشد از قبیل شمای جدول از بین می‌رود. پس از دستور drop دیگر امکان اضافه کردن رکورد از طریق insert به جدول وجود ندارد مگر آن‌که با استفاده از دستور create table جدول مجدداً ساخته شود.

دستوری به نام ALERT TABLE امکان افزودن یک یا چند صفت به مجموعه صفات جدول را فراهم می‌نماید. تعداد صفات اضافه شده با این دستور برای همه رکوردهای موجود در جدول null می‌شود.

فرم کلی دستور به صورت زیر است:

ALERT TABLE r add A D

که در آن r نام جدول، A نام ویژگی افزوده شده به جدول و D دامنه ویژگی افزوده شده است. با این دستور (ALERT TABLE) هم چنین می‌توانیم یک صفت را از مجموعه صفات یک جدول حذف کنیم. برای این کار این دستور را به همراه کلمه drop به صورت زیر به کار می‌گیریم:

ALERT TABLE r drop A

که r نام جدول و A نام یکی از صفات جدول r است.

در ضمن چنانچه کلید خارجی از جدول مرجع حذف شود و یا تغییر دیگری کند با استفاده از دو عبارت [on delete cascade] و یا [on update cascade] تغییرات به جداول مراجعه کننده سرایت می‌کنند.

۳-۸ دامنه‌های پیش فرض

دامنه‌های زیر به طور پیش فرض در SQL موجود می‌باشد و در تعریف صفات یک جدول می‌تواند استفاده شود.

- Char (n): یک رشته کاراکتری با طول ثابت که این طول (n) توسط کاربر مشخص می‌شود.
- Varchar (n): رشته‌های با طول متغیر حداکثر به طول n
- Int: اعداد صحیح
- Small int: اعداد صحیح کوچک
- Numeric (p,d): اعداد اعشاری، P حداکثر تعداد رقم‌ها و d تعداد رقم‌های اعشاری.
- Float (n): اعداد اعشاری با دقت حداقل n رقم.
- NOT NULL: چنانچه در انتهای تعریف یک فیلد به کار رود صفت مورد نظر نمی‌تواند مقدار null داشته باشد.
- Time, Date: بیانگر تاریخ و زمان می‌باشند.

۴-۸ ساختار پایه دستور Select

یک پایگاه داده‌ای رابطه‌ای شامل مجموعه‌ای از رابطه‌هاست که هر یک از آن‌ها نام منحصر به فردی دارند. جهت تعریف پرس‌وجو در زبان SQL، دستور Select ارائه شده است. این دستور توانمندی جبر رابطه‌ای برای تعریف پرس‌وجوهای مختلف را پوشش می‌دهد. علاوه بر آن می‌تواند پرس‌وجو را بر روی دید (View) تعریف نماید.

ساختار پایه‌ای یک عبارت Select در SQL شامل سه شبه جمله Select، From و Where می‌باشد که به صورت زیر توصیف می‌شود.

- شبه جمله select معادل عملگر تصویر (Project) در جبر رابطه‌ای است. برای آن که صفات مطلوب خود را در نتیجه پرس‌وجو ببینیم از select استفاده می‌کنیم.

- شبه جمله from معادل عملگر ضرب کارتیزی یا join در جبر رابطه‌ای است. لیست جداولی که باید در عبارت مورد نظر مورد بررسی قرار گیرند، توسط دستور from مشخص می‌گردد.
 - شبه جمله where معادل شرط انتخاب در جبر رابطه‌ای است. Where شامل شرطهایی است که بر روی صفات روابط موجود در from گذاشته می‌شود.
- مفهوم select و انتخاب در SQL و جبر رابطه‌ای متفاوت است و این کلمه در دو زبان فوق دو معنا و عملکرد متفاوت دارد. یک پرس‌وجو متعارف در زبان SQL به فرم زیر است.

```
Select <attribute list>
From <table list>
Where <condition>
```

این پرس‌وجو معادل عبارت جبر رابطه‌ای زیر است.

$$\prod_{A_1, A_2, \dots, A_n} (\sigma_p (r_1 \times r_2 \times \dots \times r_n))$$

هر A_i نشان دهنده یک ویژگی و هر r_i نشان دهنده یک رابطه است. عبارت p شرطی است که برای انتخاب رکوردها از جداول بر روی آن‌ها اعمال می‌شود. اگر شبه جمله where را حذف کنیم فرض می‌شود که شرط p همیشه درست باشد. یعنی عمل انتخاب برای همه رکوردها انجام می‌پذیرد. برخلاف جبر رابطه‌ای نتیجه پرس‌وجوی SQL ممکن است شامل رکوردهای تکراری باشد.

۸-۴-۱ شبه جمله Select

نتیجه عمل select یک رابطه است. به عنوان مثال می‌خواهیم نام همه شعبه‌های پرداخت کننده وام را بدانیم.

```
Select      branch_name
From loan
```

نتیجه این عمل رابطه‌ای است مشتمل بر یک صفت با نام branch_name.

در زبان‌های فرمال پیشین نظیر جبر رابطه‌ای مبنای کار بر آن بود که رابطه به عنوان مجموعه‌ای از رکوردها در نظر گرفته می‌شود. بدیهی بود که در چنین شرایطی هیچ رکورد تکراری‌ای در رابطه حاصل وجود ندارد. زبان SQL به دلیل این که در عمل حذف تکرارها در یک رابطه عملی نسبتاً زمان‌گیر است و هزینه زمانی تقریباً زیادی دارد، اجازه می‌دهد که در روابط حاصل از اجرای عبارت SQL، تکرار وجود داشته باشد.

در مواردی که می‌خواهیم تکرارها را از جدول نتیجه یک select حذف کنیم کلمه کلیدی distinct را پس از select می‌نویسیم.

```
Select      distinct branch_name
From loan
```

به این ترتیب می‌توانیم با کلمه کلیدی all به صراحت مشخص کنیم که می‌خواهیم در نتیجه یک عبارت SQL تکرارها حذف نشوند.

```
Select      all branch_name
From loan
```

چون به صورت پیش فرض تکرارها از یک جدول حذف نمی‌شوند به کارگیری all در عبارات select ضرورتی ندارد. برای آن‌که همه ویژگی‌های یک جدول در جدول حاصل از عبارات select قرار داشته باشند، می‌توانیم به جای نوشتن نام تک تک ویژگی‌ها از نماد "*" استفاده کنیم.

شبه جمله select می‌تواند شامل عبارات محاسباتی مشتمل بر عملگرهای +, -, *, / باشد که بر روی مقادیر و صفات چندتایی‌ها عمل می‌کنند.

```
Select      branch_name, loan_number, amount*100
From loan
```

این پرس‌وجو جدولی مانند loan را به عنوان نتیجه برمی‌گرداند که میزان وام‌ها در آن ۱۰۰ برابر شده است.

۸-۴-۲ شبه جمله Where

برای روشن شدن عملکرد where پرس‌وجوی زیر را در نظر می‌گیریم.

فرض کنید که می‌خواهیم شماره وام‌هایی که در شعبه perrydige پرداخت شده و میزان آن‌ها بیش از ۱۲۰۰ بوده را پیدا کنیم.

```
Select      Loan_number
From Loan
Where      branch_name= "perrydige" and amount> 1200 $
```

در SQL به جای علامت‌های > و < و <= و >= و <> باشند. عملگر between نیز یک عملگر مقایسه‌ای دیگر است که برای ساده‌سازی where‌هایی که شرط آن‌ها بیانگر کوچکتر مساوی بودن از مقداری و بزرگتر مساوی بودن از مقدار دیگر باشد، کاربرد دارد.

● شماره وام‌هایی که میزان آن‌ها بین ۱۰۰ تا ۵۰۰ دلار بوده است.

```
Select      Loan_number
From Loan
Where amount between 100 and 500
```

این پرس‌وجو معادل پرس‌وجوی زیر است.

```
Select      Loan_number
From Loan
```

Where amount ≤ 500 and amount ≥ 100

۳-۴-۸ شبه جمله From

شبه جمله from به خودی خود به معنای ضرب کارتزینی رابطه‌های موجود در بخش from است. چون الحاق طبیعی عمل ترکیبی از ضرب کارتزینی، انتخاب و تصویر است، لذا پیاده‌سازی الحاق طبیعی توسط پرس‌وجوهای SQL کاری نسبتاً ساده است. مثال‌های زیر را در نظر بگیرید.

- نام مشتریانی را که از بانک وام گرفته‌اند، به همراه شماره وام آن‌ها بیابید.

```
Select customer_name, Loan.Loan_number
From borrower, Loan
Where borrower.Loan_number = Loan.Loan_number
```

- تاریخ تولد و آدرس کارمندانی که نام آن‌ها John B.smith می‌باشد را بیابید.

```
SELECT BDATE, ADDRESS
FROM EMPLOYEE
WHERE FNAME= "JOHN" AND MINT= "B" AND LNAME="SMITH";
```

نام و آدرس همه کارمندانی که برای دپارتمان Research کار می‌کنند.

```
SELECT FNAME, LNAME, ADDRESS
FROM EMPLOYEE, DEPARTMENT
WHERE DNAME=" RESEARCH" AND DNO= DNUMBER;
```

برای هر پروژه واقع در stafford، لیست شماره پروژه و شماره دپارتمانی که آن پروژه را کنترل می‌کند و نام خانوادگی و آدرس و تاریخ تولد مدیر آن دپارتمان را بیابید.

```
SELECT PNUMBER, DNUMBER, LNAME, ADDRESS, BDATE
FROM PROJECT, DEPARTMENT, EMPLOYEE
WHERE PLOCATION="STAFFORD" AND DNUM=DNUMBER AND MGRSSN=SSN;
```

۴-۴-۸ عملگر تغییر نام

زبان SQL امکان تغییر نام جداول و صفات را فراهم نموده است. برای این کار از کلمه AS به فرم زیر استفاده می‌شود.

Old_name AS new_name

که از AS می‌توانیم هم در قسمت select و هم در قسمت from استفاده کنیم.

به عنوان مثال حاصل پرس‌وجوی زیر جدولی با دو صفت به نام‌های customer_name و Loan_id خواهد بود.

```
Select distinct customer_name, borrower.Loan_number AS Loan_id
From borrower AS T, Loan AS S
Where T.Loan_number = S.Loan_number
```

مشاهده شد که تعریف یک کلمه متغیر چندگانه‌ای مانند T یا S در بخش from با قرار دادن نام متغیر پس از نام جدولی که با آن مرتبط می‌گردد انجام گرفت.

وقتی عباراتی به صورت relation_name.attribute_name می‌نویسیم نام جدول در واقع متغیر چندگانه‌ای است که به صورت ضمنی تعریف شده است.

یکی از مهم‌ترین کاربردهای متغیر چندگانه‌ای، مقایسه دو رکورد از یک جدول است.

- نام همه شعبه‌هایی را بیابید که دارای آن‌ها دست کم از یکی از شعبه‌های واقع در Brooklyn کم‌تر باشد.

```
Select      distinct T.branch_name
From branch AS T, branch AS S
Where       T.assets > S.assets and S.branch_city= "Brooklyn";
```

توجه داشته باشید که در این پرس و جو نمی‌توانستیم از branch.Assets استفاده کنیم زیرا در آن صورت مشخص نبود که ارجاع به کدام جدول branch مد نظر ما بوده است.

- نام و نام خانوادگی کارمندان و نام و نام خانوادگی مدیران آن‌ها.

```
SELECT      E.FNAME, E.LNAME, S.FNAME, S.LNAME
FROM        EMPLOYEE AS E, EMPLOYEE AS S
WHERE       E.SUPERSSN = S.SSN;
```

پرس و جوی زیر یک پرس و جوی نادرست است زیرا دو جدول با هم JOIN شده‌اند اما شرط JOIN آورده نشده یعنی شبه جمله WHERE ندارد.

- شماره شناسنامه همه کارمندان و نام دپارتمان‌هایی که در آن کار می‌کنند.

```
SELECT      SSN, DNAME
FROM        EMPLOYEE, DEPARTMENT;
```

۵-۸ عملگرهای مجموعه‌ای

عملگرهای اجتماع (Union)، اشتراک (Intersect) و تفاضل (Except) عملگرهای مجموعه‌ای SQL متناظر با عملگرهای \cup و \cap و - در جبر رابطه‌ای می‌باشند. بدیهی است که رابطه‌هایی که این عملگرها بر روی آن‌ها اعمال می‌شود باید سازگار باشند، به این مفهوم که دارای تعداد یکسانی از صفات باشند.

دو پرس و جوی زیر را در نظر بگیرید.

- نام همه مشتریان بکه در بانک دارای حساب باشند.

```
Select      customer_name
From depositor;
```

- نام مشتریانی که از بانک وام دریافت کرده‌اند.

```
Select      customer_name
From borrower;
```

جدول حاصل از پرس‌وجوی اول را d و جدول حاصل از پرس‌وجوی دوم را b می‌نامیم و در بخش‌های بعد با آن‌ها کار می‌کنیم.

۱-۵-۸ عملگر اجتماع

می‌خواهیم نام مشتریانی را بدانیم که از بانک وام گرفته‌اند و یا این که در بانک حساب دارند. پرس‌وجوی زیر این پاسخ را به دست می‌آورد:

```
(Select      customer_name
From depositor)
Union
(Select      customer_name
From borrower);
```

بر خلاف دستور select عملگر union به طور خودکار تکرارها را در جدول نتیجه حذف می‌کند. اگر بخواهیم همه تکرارها در نتیجه پرس‌وجو وجود داشته باشند (یعنی تکرارها حذف نشوند) از عملگر union all استفاده می‌کنیم.

تعداد تکرارها در جدول نتیجه برابر مجموع تعداد تکرارهای جداول d و b خواهد بود. مثلاً نام مشتری‌ای که دارای سه حساب بانکی است و وام دریافت کرده است، پنج بار در جدول نتیجه تکرار خواهد شد.

۲-۵-۸ عملگر اشتراک

اگر به جای union در پرس‌وجوی بخش قبل intersect قرار دهیم نام مشتریانی در حاصل پرس‌وجو قرار می‌گیرد که هم در بانک دارای حساب باشند و هم از بانک وام گرفته باشند.

```
(Select      distinct customer_name
From depositor)
Intersect
(Select      distinct customer_name
From borrower);
```

اشتراک نیز به طور اتوماتیک تکرارها را حذف می‌کند و برای باقی ماندن تکرارها باید از intersect all به جای intersect استفاده کنیم.

در اشتراک‌گیری بدون حذف تکرارها تعداد تکرارهای موجود در جدول برابر مینیمم تعداد تکرارها در d و b خواهد بود. مثلاً نام مشتریانی با سه حساب بانکی و دو وام دریافتی در جدول نتیجه اشتراک دو بار تکرار می‌شود.

۸-۵-۳ عملگر تفاضل

نام مشتریان صاحب حسابی که از بانک وام نگرفته‌اند از پرس‌وجوی زیر به دست می‌آید:

```
(Select distinct customer_name
From depositor)
Except
(Select distinct customer_name
From borrower);
```

مانند دو عملگر اجتماع و اشتراک، در عملگر تفاضل هم برای عدم حذف تکرارها در جدول حاصل از `except all` استفاده می‌شود.

تعداد تکرارها در جدول نتیجه برابر تعداد تکرارها در جدول `d` منهای تعداد تکرارها در `b` خواهد بود. البته با این شرط که حاصل تفریق عددی مثبت باشد. به عنوان مثال نام مشتریانی که دارای سه حساب بانکی بوده و دو وام دریافتی دارند تنها یک بار در جدول حاصل خواهد آمد.

۸-۶ عملیات رشته‌ای

متداول‌ترین عمل مورد استفاده بر روی رشته‌ها، تطابق الگو با استفاده از عملگر `like` است. الگوها با استفاده از ۲ کاراکتر خاص تعریف می‌شوند.

- کاراکتر `(%)` که هر زیر رشته را مطابقت می‌دهد.
- کاراکتر `(_)` که برای تطابق کاراکترها به کار می‌رود.

الگوها به حروف کوچک و بزرگ حساس هستند به این مفهوم که حروف کوچک با حروف بزرگ تطابق نمی‌یابند. برای روشن شدن بحث مثال‌های زیر را در نظر بگیرید.

- `"perry%"` با هر رشته‌ای که با زیررشته `"perry"` آغاز شود و مطابقت دارد.
- `"%idge%"` با همه رشته‌هایی که زیررشته `"idge"` در آن‌ها موجود باشد تطابق دارد مانند `"Ridgeway"` یا `"perryridge"`.
- `"---"` (سه تا کاراکتر زیرخط) با هر رشته‌ای که دقیقاً شامل ۳ کاراکتر باشد مطابقت دارد.
- `"---%"` مطابق با هر رشته‌ای است که حداقل سه کاراکتر داشته باشد.

اگر در الگوی ما کاراکترهای ویژه یعنی `%` و `_` وجود داشته باشند برای آن‌که بدانیم این‌ها جزئی از الگوی ما هستند و می‌خواهیم از آن‌ها مانند کاراکترهای معمولی استفاده کنیم، از یک کاراکتر مجزاکننده استفاده می‌کنیم. یعنی پس از بخش `like`، کاراکتر `"\"` به عنوان کاراکتر مجزاکننده استفاده شده است.

`"\"` `ab \ % c % except` با همه رشته‌هایی مطابقت دارد که با `"ab%c"` آغاز شده باشند.

- نام مشتریانی مد نظر قرار دارد که در نام خیابان آن‌ها کلمه Main وجود داشته باشد:

```
Select      customer_name
From        customer
Where       customer_street like "% Main%";
```

- نام و نام خانوادگی کارمندانی که در آدرس آن‌ها عبارت Houston, Texas وجود داشته باشد.

```
SELECT      FNAME, LNAME
FROM        EMPLOYEE
WHERE ADDRESS LIKE "%Houston, Texas%":
```

- نام و نام خانوادگی کارمندانی که در طول دهه ۱۹۵۰ متولد شده‌اند

```
SELECT      FNAME, LNAME
FROM        EMPLOYEE
WHERE BDATE LIKE "--5-----";
```

عملگر not like هم در SQL وجود دارد که برای یافتن عدم تطابق به کار می‌رود.

۷-۸ مرتب‌سازی نمایش رکوردها

در SQL می‌توان کنترل ترتیب رکوردهای موجود در رابطه را در اختیار کاربر گذاشت. با کمک دستور order by در یک پرس‌وجو می‌توان چندتایی‌های موجود در جدول حاصل را به صورت مرتب چاپ کرد.

- لیست الفبایی مرتبی از نام مشتریانی که از شعبه perridge وام گرفته‌اند.

```
Select      distinct customer_name
From        borrower, Loan
Where       borrower.Loan_number= Loan. Loan_number and branch_name=
"perridge"
Order by    customer_name;
```

به صورت پیش فرض دستور order by رکورها را بر حسب فیلد مشخص شده به طور صعودی مرتب می‌کند.

برای مشخص کردن مرتب‌سازی می‌توان از کلمه asc برای مرتب‌سازی صعودی و از dec برای مرتب‌سازی نزولی استفاده کرد. هم‌چنین می‌توان مرتب‌سازی را بر روی چندین ویژگی اعمال کرد.

چون هزینه زمانی عمل مرتب‌سازی رکوردها بالاست بهتر است تنها در زمان نیاز از order by استفاده شود.

- همه وام‌های موجود در جدول Loan را به ترتیب نزولی میزان وام و اگر میزان چند وام یکسان بود آن وام‌ها را به ترتیب صعودی شماره وام نمایش دهید.

```
Select      *
From        Loan
Order by    amount dec, Loan_number asc;
```

۸-۸ زیر پرس وجوهای تودرتو

زیر پرس وجو، یک عبارت select_from_where است که درون یک پرس وجوی دیگر قرار می‌گیرد. یک کاربرد متداول زیر پرس وجوها، مشخص نمودن عضویت مجموعه‌ها، مقایسه مجموعه‌ها و کاردینالیتهی مجموعه‌هاست.

۱-۸-۸ عضویت در مجموعه

برای تست عضویت در مجموعه از رابط in و تست عدم عضویت در یک مجموعه از رابط not in استفاده می‌شود. پیش از این پرس وجوی یافتن همه مشتریانی که هم در بانک دارای حساب هستند و هم از بانک وام دریافت کرده‌اند را با استفاده از عملگر اشتراک نوشتیم. در رویکرد دیگر می‌توانیم ابتدا همه صاحبان حساب را انتخاب کرده و به عنوان یک مجموعه در نظر بگیریم و بعد از میان آن‌ها تنها کسانی را که عضو مجموعه borrower هستند برگزینیم.

انتخاب همه صاحبان حساب با پرس وجوی زیر انجام می‌شود:

```
Select customer_name
From depositor;
```

حال برای یافتن مشتریانی از borrower که در جدول حاصل از پرس وجوی بالا قرار داشته باشند، پرس وجوی بالا را به عنوان زیر پرس وجو در یافتن مشتریان borrower قرار می‌دهیم.

```
Select      customer_name
From        borrower
Where customer_name in (select customer_name from depositor);
```

و این نشان می‌دهد که یک پرس وجو را به اشکال مختلف می‌توان در SQL نوشت.

- همه مشتریانی را بیابید که هم دارای حساب باشند و هم از شعبه perrydge وام دریافت کرده باشند.

```
Select      distinct customer_name
From        borrower, Loan
Where borrower.Loan_number = Loan.Loan_number
      And branch_name= "perrydge" and
      (branch_name, customer_name) in
      (Select      branch_name, customer_name
      From        depositor, account
      Where depositor.Account_number= account.Account_number)
```

برای روشن شدن کاربرد `not in` هم پرس و جوی زیر را در نظر می‌گیریم.

- همه مشتریانی را بیابید که از بانک وام گرفته‌اند اما در بانک حساب ندارند.

```
Select      distinct customer_name
From borrower
Where customer_name not in (Select      customer_name
                             From depositor);
```

عملگرهای `in` و `not in` را می‌توانیم در ارتباط با مجموعه‌هایی که با اعضایشان هم مشخص شده‌اند به کار ببریم.

به عنوان مثال اگر بخواهیم مشتریانی را بیابیم که از بانک وام گرفته‌اند، ولی نام آن‌ها `Smith` یا `Jones` نباشد می‌توانیم پرس و جوی زیر را بنویسیم.

```
Select      distinct customer_name
From borrower
Where customer_name not in ("smith", "jones");
```

شماره پرونده‌هایی را بیابید که یا آقای `Smith` مدیر دیارتمانی باشد که آن پروژه را کنترل می‌کند و یا خودش روی آن پروژه کار می‌کند.

```
SELECT      DISTINCT PNUMBER
FROM        PROJECT
WHERE PNUMBER IN (SELECT      PNUMBER
                   FROM        PROJECT, DEPARTMENT, EMPLOYEE
                   WHERE DNUM=DNUMBER AND MGRSSN=SSN AND LNAME="SMITH")
OR
PNUMBER IN (SELECT      PNO
            FROM        WORKS_ON, EMPLOYEE
            WHERE      ESSN = SSN AND LNAME = "SMITH");
```

۹-۸ توابع تجمعی

توابع تجمعی توابعی هستند که یک مجموعه از مقایر را به عنوان ورودی می‌گیرند و یک عدد را به عنوان خروجی باز می‌گرداند. در `SQL` پنج تابع تجمعی پیش ساخته وجود دارند: `avg` (میانگین)، `min` (مینیمم)، `max` (ماکزیمم)، `sum` (مجموع) و `count` (تعداد).

ورودی تابع `sum` و `avg` باید مجموعه‌ای از اعداد باشد اما ورودی سایر توابع می‌تواند مجموعه‌های غیر عددی هم باشد.

- میانگین موجودی حساب‌های شعبه `perridge` را بدهید.

```
Select      avg (balance)
From        account
Where      branch_name = "perridge";
```

که نتیجه این پرس‌وجو رابطه‌ای با یک صفت است که تنها دارای یک سطر است.

- مجموع حقوق همه کارمندان دپارتمان Research و ماکزیمم و مینیمم و میانگین حقوق در این دپارتمان را محاسبه کنید.

```
SELECT      SUM (SALARY), MAX (SALARY), MIN (SALARY), AVG (SALARY)
FROM        EMPLOYEE, DEPARTMENT
WHERE      DNO = DNUMBER AND DNAME = "RESEARCH";
```

- نام و نام خانوادگی تمامی کارمندانی که دو یا بیش‌تر وابسته دارند.

```
SELECT      FNAME, LNAME
FROM        EMPLOYEE
WHERE      (SELECT COUNT (*)
           FROM        DEPOSITOR
           WHERE      SSN = ESSN) >= 2;
```

گاهی لازم است توابع تجمعی را نه تنها بر روی یک مجموعه از مقادیر بلکه بر روی یک گروه از مجموعه‌ها (شامل چندین مجموعه مقادیر) اعمال نمائیم. این نیازمندی در زبان SQL با به کارگیری GROUP BY تحقق می‌یابد.

صفت یا صفاتی که در بخش group by مشخص می‌شوند، برای تشکیل گروه‌های مربوطه به کار می‌روند به این ترتیب که رکوردهایی که مقادیر همه صفات موجود در group by در آن‌ها یکسان باشند در یک گروه قرار می‌گیرند.

- میانگین موجودی هر شعبه را بیابید.

```
Select      branch_nam, avg (balance)
From        account
Group by    branch_name;
```

در محاسبه میانگین، نگه‌داشتن (حذف نکردن) تکرارها اهمیت اساسی دارد. زیرا در صورت حذف عناصر تکراری جواب متفاوتی به دست می‌آید.

اما مواردی هم وجود دارند که در آن‌ها مجبوریم پیش از انجام محاسبات تجمعی تکراری‌ها را حذف کنیم که در این موارد باید از کلمه کلیدی distinct درون توابع تجمعی استفاده کنیم.

- تعداد مشتریان صاحب حساب در هر شعبه را بدهید.

```
Select      branch_name, count (distinct customer_name)
From        depositor, account
Where       depositor.Account_number = account.Account_number
Group by    branch_name;
```

اگر ما تنها شعبه‌هایی را مورد بررسی قرار دهیم که میانگین موجودی آن‌ها بیش از ۱۲۰۰ دلار باشد، این شرط بر روی یک رکورد اعمال نمی‌شود بلکه باید بر روی گروه‌هایی که توسط بخش `group by` به وجود می‌آیند اعمال می‌گردد. برای چنین کاری در SQL از `having` استفاده می‌شود. شرط موجود در بخش `having` پیش از ایجاد و شکل‌گیری گروه‌ها (توسط `group by`) بر روی آن‌ها اعمال می‌گردد. بنابراین می‌توان در بخش `having` هم از توابع تجمعی استفاده کرد. استفاده از توابع تجمعی در بخش `where` در پرس‌وجوهای SQL غلط است.

```
Select      branch_name, avg (balance)
From        account
Group by    branch_name
Having      avg (balance) > 120$;
```

از تابع `count` معمولاً برای شمارش تعداد چندگانه‌ها (رکورد‌های) جدول استفاده می‌کنیم. نماد این تابع در SQL به صورت `count (*)` است.

- تعداد مشتریان بانک را بدهید.

```
Select      count (*)
From        customer;
```

در پرس‌وجوهای SQL نمی‌توان به همراه `count (*)` از `distinct` استفاده کرد.

اگر پرس‌وجویی هم شامل `where` و هم `having` باشد در ابتدا شرط موجود در بخش `where` بر روی رکوردها اعمال می‌شود و رکوردهایی را که شرط را برآورده می‌کنند انتخاب می‌کند. پس از `where`، `group by` قرار می‌گیرد که رکوردهای انتخاب شده توسط بخش `where` را گروه‌بندی می‌کند و در پایان `having` قرار می‌گیرد و شرط موجود در آن بر گروه‌های ایجاد شده اعمال می‌گردد و گروه‌هایی که شرط `having` را ارضا نکنند حذف می‌شوند. گروه‌های باقی مانده در بخش `select` مورد استفاده قرار می‌گیرند و دستور `select` با استفاده از آن‌ها نتیجه پرس‌وجو را تولید می‌کند.

- میانگین موجودی حساب‌های مشتریان ساکن Harrison را که حداقل دارای سه حساب هستند محاسبه نمایید.

```
Select      depositor.Customer_name, avg (balance)
From        depositor.Account, customer
Where       depositor.Account_number = account.Account_number and
            depositor.Customer_name = customer.Customer_name and
            customer_city = "Horrison"
Group by    depositor.Customer_name
```

```
Having count (distinct depositor.Account_number) > 3;
```

- برای هر دپارتمان، شماره دپارتمان، تعداد کارمندان دپارتمان و میانگین حقوق آن‌ها را بیابید.

```
SELECT DNO, COUNT (*), AVG (SALARY)
FROM EMPLOYEE
GROUP BY DNO;
```

- برای هر پروژه، شماره پرونده، نام پرونده و تعداد کارمندانی که روی پروژه کار می‌کنند را بیابید.

```
SELECT DNUMBER, PNAME, COUNT (*)
FROM PROJECT, WORKES_ON
WHERE DNUMBER= PNO
GROUP BY PNUMBER, PNAME;
```

- برای هر پروژه که بیش‌تر از ۲ کارمند روی آن کار می‌کند، شماره پرونده، نام پروژه و تعداد کارمندان که روی پروژه کار می‌کنند را بیابید.

```
SELECT PNUMBER, PNAME, COUNT (*)
FROM PROJECT, WORKES_ON
WHERE DNUMBER = PNO
GROUP BY PNUMBER, PNAME
HAVING COUNT (*) > 2;
```

- برای هر پروژه، شماره پروژه، نام پروژه و تعداد کارمندانی از دپارتمان شماره ۵ که روی پروژه کار می‌کنند.

```
SELECT PNUMBER, PNAME, COUNT (*)
FROM PROJECT, WORKES_ON, EMPLOYEE
WHERE PNUMBER = PNO AND SSN = ESSN AND PNO =5
GROUP BY PNUMBER, PNAME;
```

- برای هر دپارتمان که بیش‌تر از ۵ کارمند دارد، شماره دپارتمان و تعداد کارمندانی که بیش از 40000 دریافت می‌کنند را بیابید.

```
SELECT DNUMBER, COUNT (*)
FROM DEPARTMENT, EMPLOYEE
WHERE DNUMBER = PNO AND SALARY > 40000 AND
      DNO IN (SELECT DNO
      FROM EMPLOYEE
      GROUP BY DNO
      HAVING COUNT (*) > 5)
GROUP BY DNUMBER;
```

با توجه داشت که توابع تجمعی در SQL قابلیت ترکیب شدن ندارند، مثلاً برای یافتن بیش‌ترین میانگین نمی‌توان از max (avg (...)) استفاده نمود.

۸-۱۰ مقادیر NULL

گفتیم که در SQL به جای مقدار صفاتی که به هر دلیل فاقد مقدار هستند، NULL قرار می‌گیرد. برای آن‌که مشخص کنیم مقدار صفتی NULL است یا خیر می‌توانیم در شرط خود از کلمه کلیدی IS NULL استفاده کنیم.

- وام‌هایی را بیابید که میزان آن‌ها مشخص نیست.

```
Select      Loan_number
From Loan
Where amount is NULL;
```

متناظر با is null، is not null نیز برای تست null نبودن یک مقدار وجود دارد.

استفاده از null در عبارات محاسباتی باعث ایجاد مشکل می‌شود، چون اگر هر یک از مقادیر عبارات محاسباتی null باشد حاصل کل محاسبه null خواهد بود و هر مقایسه‌ای که شامل null باشد مقدار false برمی‌گرداند. علاوه بر این وجود مقادیر null باعث پیچیده شدن عملیات عملگرهای تجمعی می‌شود.

به طور کلی توابع تجمعی بر اساس قانون زیر با مقادیر null برخورد می‌کنند. همه توابع تجمعی به جز count (*) از همه مقادیر null موجود در مجموعه ورودی چشم‌پوشی می‌کنند.

۸-۱۱ تهی بودن رابطه

در SQL با کمک مکانیزم‌هایی می‌توان مشخص کرد که پس از اجرای یک پرس‌وجو آیا رکوردی در جدول حاصل وجود دارد یا نه. اگر حاصل یک زیرپرس‌وجو تهی نباشد، شبه دستور Exit به ازای آن مقدار true را برمی‌گرداند. مثلاً اگر بخواهیم پرس‌وجوی "یافتن مشتریانی که هم دارای حساب‌اند و هم وام دارند" را با استفاده از exit دوباره بنویسیم این‌گونه خواهد بود.

```
Select      customer_name
From borrower
Where exit (Select *
            From depositor
            Where depositor.Customer_name= borrower.Customer_name) ;
```

Not exit هم تهی بودن رابطه را بررسی می‌کند. هم‌چنین می‌توان با کمک not exit زیرمجموعه بودن دو مجموعه را بررسی نمود. البته در مورد رابطه‌ها به جای لفظ زیرمجموعه بودن از واژه شمول استفاده می‌کنیم.

در مورد درخواست "یافتن مشتریانی که در همه شعبه‌های واقع در Brooklyn حساب دارند" ابتدا باید ببینیم به ازای هر مشتری آیا مجموعه همه شعبه‌هایی که این مشتری در آن‌ها حساب دارد شامل مجموعه همه شعبه‌های مجموعه همه شعبه‌های موجود Brooklyn هست یا نه.

```
Select      distinct s.customer_name
From depositor AS s
Where not exit ((Select      branch_name
                  From branch
                  Where      branch_city y= "Brooklyn")
Execept
      (Select      R.branch_name
      From depositor as T.account as R
      Where T.account_number= R.account_number
      And s.customer_name= T.customer_name) ) ;
```

زیر پرس وجوی آخر این پرس وجو، همه شعبه‌هایی را پیدا می‌کند که مشتری در آن‌ها حساب دارد (مجموعه A) و زیر پرس وجوی پیش از آن همه شعبه‌های واقع در Brooklyn را می‌باید (مجموعه B).

تهی بودن B-A توسط non exit بررسی می‌شود و مشتریانی که به ازای آن‌ها B-A خالی باشد توسط select اصلی انتخاب می‌شوند.

اگر متغیر چندگانه‌ای در پرس وجوی اصلی تعریف شود، در همه پرس وجوهای آن پرس وجو هم تعریف شده و قابل استفاده می‌باشد. اگر یک متغیر چندگانه‌ای را هم در یک زیر پرس وجو و هم در پرس وجوی اصلی تعریف کنیم، هنگام استفاده از آن متغیر در زیر پرس وجوی مزبور تعریف انجام شده در زیر پرس وجو مورد نظر و ملاک قرار می‌گیرد.

۸-۱۲ نمایش (view)

نمایش در حقیقت یک جدول مجازی است که چندتایی ندارد اما می‌توان روی آن پرس وجو انجام داد. در SQL دستور create view برای تعریف یک نمایش به کار می‌رود. برای این کار لازم است نام نمایش و پرس وجویی را که نمایش را محاسبه می‌کند مشخص نماییم.

ساختار دستور create view به صورت زیر است.

```
Create      view v as < query expression>
```

در تعریف فوق V نام نمایش و <query expression> یک پرس وجوی صحیح می‌باشد.

نمایشی ایجاد کنید که شامل نام و شعبه مشتریانی باشد که از بانک وام گرفته‌اند و یا در بانک حساب دارند (یا هر دو).

```
Create      view all_Customer as
```

```
(Select    branch_name, customer_name
From depositor, account
Where depositor.Account_number= account.Account_number)
Union
(Select    branch_name, customer_name
From borrower, loan
Where borrower.Loan_number = loan.Loan_number);
```

صفات یک نمایش را نیز می‌توانیم صریحاً بیان و نام‌گذاری کنیم.

- نمایشی ایجاد کنید شامل نام هر شعبه و کل میزان وام پرداخت شده توسط آن شعبه:

```
Create    view branch_total_loan (branch_name, total_loan) as
Select    branch_name, sum (amount)
From      loan
Group by  branch_name;
```

از نمایش‌ها می‌توان مشابه جداول استفاده کرد و هر جا که در یک پرس‌وجو بتوان نام یک جدول را آورد می‌توان نام یک نمایش را نیز قرار داد.

وقتی یک نمایش ایجاد می‌شود، در پایگاه داده باقی می‌ماند مگر آن که آن را با استفاده از دستور `drop view view_name` از بین ببریم. البته در نگارش‌های جدیدتر SQL نمایش‌هایی وجود دارند که در پایگاه داده باقی نمی‌مانند.

۱۳-۸ تغییر در پایگاه داده

تغییرات در پایگاه داده توسط دستورات DML از زبان SQL انجام می‌شود. زبان SQL برای این منظور دستورات `DELETE`، `INSERT` و `UPDATE` را ارائه نموده است.

۱-۱۳-۸ حذف

در عملیات درخواست حذف در یک پایگاه داده، تنها حذف یک رکورد کامل از پایگاه داده مقدور است و نمی‌توان تعداد از صفات یک رکورد را حذف کرد.

فرم دستور حذف در SQL به صورت زیر است.

```
Delete    from r
Where p;
```

که `r` نام جدولی است که حذف از آن انجام می‌شود و `p` شرط حذف یک رکورد را مشخص می‌کند.

دستور `delete` ابتدا همه چندگانه‌های `t` از جدول `r` را که در شرط `p` صدق می‌کنند می‌یابد و بعد آن‌ها را از `r` حذف می‌کند. اگر بخش `where` در پرس‌وجو نباشد همه چندتایی‌ها از جدول حذف می‌شوند.

دستور delete تنها بر روی یک جدول عمل می‌کند و اگر بخواهیم داده‌هایی را از جداول مختلف حذف کنیم بایستی برای هر یک از جداول دستور delete را جداگانه به کار ببریم.

- همه حساب‌های شعبه perryridge را حذف کنید.

```
Delete      from loan
Where branch_name = "perryridge";
```

- اطلاعات همه وام‌هایی که میزان آن‌ها بین ۱۳۰۰ تا ۱۵۰۰ دلار بوده حذف شود.

```
Delete      from loan
Where amount between 1300 and 1500;
```

- حساب‌هایی که در شعبه‌های شهر needham وجود دارند حذف شوند.

```
Delete      from loan
Where branch_name in (Select branch_name
                      From branch
                      Where branch_city = "needham");
```

- کارمندانی با نام خانوادگی brown را حذف کنید.

```
DELETE      FROM EMPLOYEE
WHERE LNAME=" Brown";
```

- تمام کارمندانی را که در دپارتمان Research کار می‌کنند، حذف کنید.

```
DELETE FROM EMPLOYEE
Where      DNO IN (SELECT DNumber
                  From Department
                  Where DName = "Research");
```

۸-۱۳-۲ درج

برای درج داده به یک رابطه می‌توان به دو صورت عمل کرد: ۱- یک رکورد را با اعضا (مقادیر صفاتش) مشخص نموده تا به جدول اضافه شود. ۲- پرس‌وجویی نوشت که جدول حاصل از آن به مجموعه رکوردهای جدول مورد نظر افزوده شود.

مقادیر صفات رکورد (رکوردهای) اضافه شده به جدول بایستی مجاز باشند، یعنی در دامنه مقادیر هر ویژگی وجود داشته باشند. همچنین باید تعداد و نوع صفات رکورد اضافه شده با تعداد و نوع صفات جدول مورد نظر مطابقت داشته باشد.

مثلاً اگر قرار باشد حسابی با شماره A-9732 در شعبه perryridge با موجودی ۱۲۰۰ دلار افتتاح شود از دستور INSERT به صورت زیر استفاده می‌کنیم.

```
Insert into  account
Values      ("perriridge", "A-9732", 1200);
```

در ضمن مقادیر متناظر باید با همان ترتیب درون رکورد قرار گیرند که صفات متناظرشان در شمای جدول مورد نظر قرار دارد. می‌توانیم رکوردهایی را به جدول بیفزاییم که تنها تعدادی از صفات آن‌ها دارای مقدار باشد.

```
Insert into account
Values (null, "A_A01, 1200);
```

این نشان می‌دهد که حسابی به شماره A_A01 و با موجودی 1200 دلار به جدول account اضافه می‌شود. مقدار صفت branch_name برابر null بوده، لذا شعبه‌ای که این حساب در آن افتتاح شده نامشخص است.

۸-۱۳-۳ به روز رسانی

از دستور update برای این منظور استفاده می‌کنیم که در برخی از موارد ممکن است بخواهیم بدون تغییر همه مقادیر یک رکورد، تنها مقادیر برخی از ویژگی‌های رکورد را تغییر دهیم.

- به عنوان پرداخت سود سالانه، میزان موجودی هر حساب را ۵٪ افزایش دهید.

```
Update account
Set balance= balance* 1.05;
```

- به افرادی که موجودی آن‌ها بیش از ۱۰۰۰ دلار می‌باشد، ۶٪ سود سالانه تعلق می‌گیرد و بقیه افراد مشمول همان ۵٪ سود شوند.

```
Update account
Set balance= balance * 1.06
Where balance > 1000;

Update account
Set balance= balance * 1.05
Where balance <= 1000;
```

باید توجه داشت که ترتیب نوشت عملیات بالا اهمیت دارد، زیرا اگر پرس‌وجوی دوم را اول انجام دهیم ممکن است برخی از حساب‌ها که موجودی آن‌ها کمتر از ۱۰۰۰ دلار می‌باشد با افزایش سود سالانه ۵٪ مقدارشان به بیش از ۱۰۰۰ دلار برسد و بعد با پرس‌وجوی بعد ۶٪ دیگر نیز به موجودی آن‌ها افزوده شود.

بخش where در دستور update همانند بخش where در دستور select می‌باشد. به‌کارگیری دستور select در where هم مجاز است. همانند دستورات delete و insert در بخش where از دستور update هم می‌توان یک دستور Select قرار داد که رکوردهایی را از جدولی که update می‌شوند انتخاب نماید.

۸-۱۴ جمع‌بندی

با توجه به توضیحات ارائه شده در مورد زبان SQL نکات زیر را می‌توان به‌عنوان جمع‌بندی ارائه نمود.

- SQL یک زبان پرس‌وجوی ساخت‌یافته است.
- یک بخش از SQL، DDL (زبان تعریف داده) می‌باشد که SQL با استفاده از آن می‌تواند انواع دامنه و شمای‌های داده را تعریف کند.
- DML که زبان دستکاری داده است، بخش دیگری از SQL می‌باشد که توسط نوع دستوراتی مانند delete, update, insert داده‌ها را عوض می‌کند. هم‌چنین قوانین جامعیت هم در این زبان رعایت می‌شود و اجازه دسترسی هر کاربر هم تعیین می‌شود.
- تابع extract جهت به دست آوردن فیلدهای خاص از نوع داده‌های موجود در SQL استفاده می‌شود. مثلاً اگر d_1 نام یک داده از نوع تاریخ (Date) باشد و آن‌گاه دستور $\text{extract (year from } d_1)$ تنها سال را از این نوع داده برمی‌گرداند.
- چنانچه کلید خارجی (FK) از جدول مرجع حذف شود و یا تغییر دیگری کند با استفاده از دو عبارت $[\text{on delete cascade}]$ یا $[\text{on update cascade}]$ تغییرات به جداول مراجع کننده سرایت می‌کنند.
- بخش group by جزو آخرین بخش‌های یک دستور است و فقط order by می‌تواند بعد از آن بیاید.
- ویژگی که گروه‌بندی روی آن انجام می‌شود حتماً باید در خروجی (دستور select) بیاید.
- اگر بخواهیم بر روی توابع تجمعی شرط بگذاریم با دستور having این کار انجام می‌شود که شبیه where عمل می‌کند.
- الحاق رشته در SQL توسط عملگر $||$ انجام می‌شود.
- تمام توابع تجمعی به جز count (*) ، چندتایی‌هایی با مقادیر Null را نادیده می‌گیرند.
- عملگرهای $\text{all, some, any, in}$ روی عدد کار می‌کنند و عملگرهای Exists و Not exists روی سطرها عمل می‌کنند.
- برای پیاده‌سازی تقسیم در SQL مستقیماً دستوری وجود ندارد. این عملگر زمانی به کار می‌رود که قید همه در پرس‌وجو به کار نرفته باشد. در SQL این عملگر را می‌توان با پرس‌وجوهای تودرتو پیاده‌سازی کرد.
- در SQL سه نوع جدول وجود دارد:
 - جداول اصلی (base table) که همان جداولی هستند که می‌توان به آن‌ها دسترسی داشت و یا آن‌ها را تغییر داد و با دستور create table ایجاد می‌شوند.
 - جداول میانی (inter mediate table) که نه قابل دسترسی‌اند و نه قابل تغییر و در طول انجام عملیات توسط خود سیستم ساخته شده و سپس هم از بین می‌روند.
 - جداول مجازی (views) که اصلاً وجود خارجی و فیزیکی هم ندارند و هدف از ایجاد آن‌ها ایجاد اطلاعات خلاصه از اطلاعات موجود و محدود کردن نمایش کاربران است.
- جداول مجازی را هم مانند جداول حقیقی می‌توان در پرس‌وجوهای مختلف به کاربرد و هم آن‌ها را با دستور Drop view از بین برد.

۹ وابستگی تابعی و نرمال‌سازی

در حالت کلی هدف از طراحی پایگاه داده رابطه‌ای، ساخت مجموعه‌ای از شماهاست که امکان ذخیره داده‌ها بدون افزونگی‌های غیر ضروری را فراهم نماید. همچنین بر اساس آن طراحی بتوانیم داده‌های ذخیره شده را به آسانی بازیابی نماییم. یک رویکرد در طراحی صحیح یک پایگاه داده با این مشخصات این است که شماهای طراحی شده در فرم نرمال مناسب قرار داشته باشند.

یکی از پارامترها برای مقایسه دو مدل رابطه‌ای این است که هر کدام که فضای کم‌تری بگیرند بهترند.

توصیه‌های طراحی بهینه برای کیفیت مدل رابطه‌ای عبارتند از:

- (۱) معنای صفت را رعایت کنید و صفاتی را در جدول نگذارید که ربطی به آن نداشته باشد.
 - (۲) وجود اطلاعات تکراری حداقل شود.
 - (۳) کاهش مقادیر Null چون هم حافظه زیادی اشغال می‌کنند (به اندازه یک ویژگی حافظه می‌گیرد و ابهام هم ایجاد می‌کند زیرا حالت‌هایی هم که ممکن است Null اتفاق بیفتد (۱) قابل اعمال نبودن (۲) نامشخص بودن (مقدار نداشتن) (۳) در دسترس نبودن (نداشتن مقدار) می‌باشد) همچنین مقادیر NULL در توابع تجمعی مشکل ایجاد می‌کنند.
 - (۴) جلوگیری از امکان تولید چندتایی‌های غلط که ممکن است بر اساس یک join به وجود آیند.
- جداولی که به وسیله پرس‌وجو می‌سازیم ممکن است دارای اشکالاتی مانند افزونگی (Redundancy)، وابستگی و نرمال‌سازی باشند. افزونگی یعنی تکرار بی‌رویه داده‌ها که مشکلات زیر را به وجود می‌آورد:

- Redundancy Storage: نیاز به حافظه بیشتر
- Update Anomaly: اگر یک کپی از جدول داشته باشیم برای update کردن بایستی یک بار این کار را بر روی جدول اصلی و یک بار نیز بر روی کپی آن انجام دهیم.
- Insertion/ Deletion Anomaly: برای اضافه یا حذف کردن داده‌ای باید این کار را هم روی جدول اصلی و هم روی جدول کپی انجام دهیم.

که این مشکلات ممکن است به دلیل ادغام نادرست جداول به وجود آمده باشد. همچنین با ادغام جداول مقادیر تهی در جدول زیاد می‌شود. که مقادیر تهی حجم زیادی اشغال می‌کنند و مشکلات دیگری نیز به همراه دارند.

ایده اصلی نرمال‌سازی رابطه‌ها بر مبنای رفع ناهنجاری‌ها در رابطه‌هاست.

در این فصل یک نسخه جدیدی از شما پایگاه داده رابطه‌ای COMPANY ارائه شده که به صورت زیر می‌باشد.

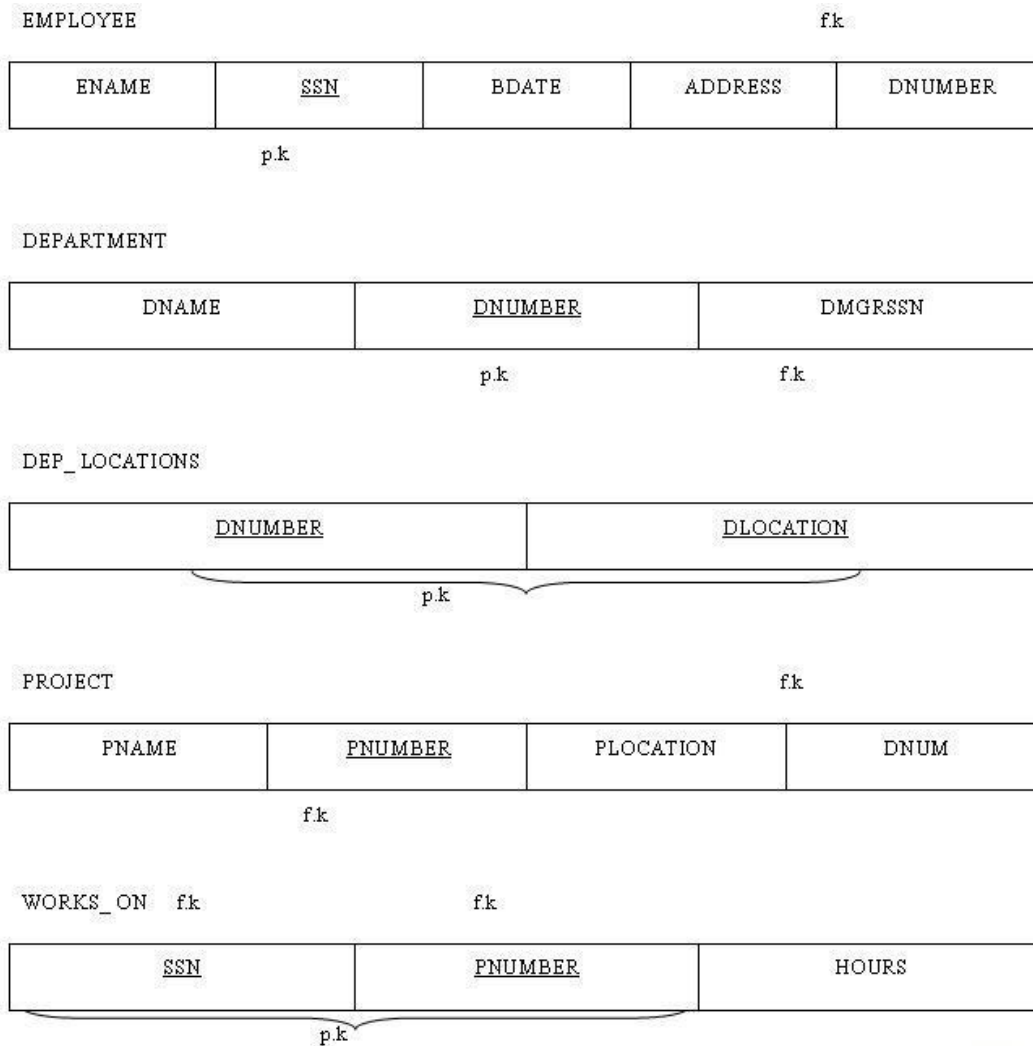

۱-۹ وابستگی تابعی

نوع خاصی از قیود به نام وابستگی تابعی (FD)^{۱۹} وجود دارد و مفهوم آن در واقع تعمیم یافته مفهوم کلیدهاست و محدودیتی است بین دو مجموعه از صفات یک رابطه در یک پایگاه داده رابطه‌ای. وابستگی تابعی در واقع مفهوم سوپرکلید را تعمیم و گسترش می‌دهد.

رابطه $R(A_1, A_2, \dots, A_n)$ مفروض است و $r(R)$ مجموعه‌ای از چندتایی‌های رابطه R است. دو مجموعه x و y را به عنوان دو زیرمجموعه از صفات R در نظر بگیرید. $(x \subseteq R, y \subseteq R)$ وابستگی تابعی $x \rightarrow y$ (می‌خوانیم x , y را x *determine* می‌کند

^{۱۹} Functional Dependency

y را، یا x تعیین می‌کند y را) بر روی شمای رابطه R برقرار است، اگر برای هر حالت (R) x ، به ازای هر دو چندتایی t_1 و t_2 رابطه زیر برقرار باشد.

$$t_1(x) = t_2(x) \Rightarrow t_1(y) = t_2(y)$$

با استفاده از نمادهای وابستگی تابعی می‌توان سوپرکلید را به این صورت تعریف نمود که مجموعه k سوپرکلید رابطه R است اگر $R \rightarrow k$ و می‌خوانیم k ابرکلید است اگر R وابسته تابعی به k باشد و بدیهی است که رابطه زیر برقرار است:

$$t_1[k] = t_2[k] \Rightarrow t_1[R] = t_2[R]$$

یعنی اگر ۲ چندتایی t_1 و t_2 بر روی مجموعه صفات k دارای مقادیر یکسانی باشند در آن صورت با توجه به سوپرکلید بودن k و وابستگی تابعی R به k ، این دو چندتایی در R هم نباید متمایز باشند.

شمای زیر را در نظر بگیرید:

Loan_info_schema = (branch_name, loan_number, customer_name, amount)

مجموعه وابستگی‌های تابعی که انتظار می‌رود بر روی این شما برقرار باشند به شرح زیرند.

$$\{\text{loan_number}\} \rightarrow \{\text{amount}\}$$

$$\{\text{loan_number}\} \rightarrow \{\text{branch_name}\}$$

اما نباید انتظار داشته باشیم وابستگی تابعی زیر برقرار باشد.

$$\{\text{loan_number}\} \rightarrow \{\text{customer_name}\}$$

زیرا در حالت کلی هر وام لزوماً به یک نفر تعلق نمی‌گیرد و ممکن است ۲ نفر با هم گیرنده وام باشند.

با در نظر گرفتن شمای رابطه EMPLOYEE از مثال COMPANY وابستگی‌های تابعی زیر برقرارند.

$$\{\text{SSN}\} \rightarrow \{\text{All attributes}\}$$

$$\{\text{FName, Lname}\} \rightarrow \{\text{Fname}\}$$

یکی از کاربردهای وابستگی تابعی در تشخیص این موضوع این است که آیا یک جدول تحت مجموعه‌ای از وابستگی‌های تابعی مجزا است یا خیر. اگر جدول، تحت مجموعه وابستگی‌های تابعی F مجاز باشد گوییم که آن جدول مجموعه وابستگی‌های F را ارضا می‌کند.

جدول r در شکل زیر در نظر گرفته و وابستگی‌های تابعی را که توسط این جدول ارضا می‌شوند از آن استخراج کنید.

A	B	C	D
a_1	b_1	c_1	d_1
a_1	b_2	c_1	d_2
a_2	b_2	c_2	d_2

a_2	b_3	c_2	d_3
a_3	b_3	c_2	d_4

مشاهده می‌شود که $A \rightarrow C$ برقرار است. دو رکورد در جدول وجود دارند که مقدار ویژگی A برای آن‌ها برابر a_1 است اگر این دو رکورد را t_1 و t_2 بنامیم می‌بینیم که $t_1(A) = t_2(A) = a_1$ و از طرفی مقدار صفت C برای هر دو رکورد فوق c_1 است، یعنی $t_1[C] = t_2[C] = c_1$ و به همین ترتیب دو رکورد در جدول موجودند که مقدار ویژگی A برای آن‌ها a_2 است و مقدار ویژگی C در هر رکورد مزبور c_2 است. بنابراین به ازای هر دو رکورد دلخواهی که مقدار ویژگی A در آن‌ها یکسان باشد، مقدار ویژگی C نیز یکسان است یعنی:

$$\forall t_1, t_2 \in r \quad t_1(A) = t_2(A) \Rightarrow t_1(C) = t_2(C)$$

به همین ترتیب وابستگی‌های تابعی دیگری را نیز می‌توان مشاهده کرد که توسط جدول r ارضا می‌شوند مانند $B \rightarrow C$ و $AB \rightarrow D$. برخی از وابستگی‌های تابعی بدیهی هستند مانند $A \rightarrow A$ زیرا توسط هر جدولی که شمای آن شامل ویژگی A باشد و $AB \rightarrow A$. بنابراین موارد زیر را داریم.

- در حالت کلی اگر $x \supseteq y$ آن‌گاه همواره $x \rightarrow y$. این وابستگی تابعی را بدیهی (trivial FD) می‌نامیم.
- اگر $x \rightarrow y$ لزوماً نداریم $y \rightarrow x$ (رابطه وابستگی تقارنی نیست).

رابطه $x \rightarrow y$ را وابستگی تابعی کامل (FDD^{20}) گوئیم، اگر y به هیچ زیرمجموعه محض از x وابسته نباشد.

FDD را می‌توان این گونه هم تعریف کرد:

صفت خاصه y از رابطه R با صفت خاصه x از آن FDD دارد هرگاه x با y ، FDD داشته باشد اما با هیچ کدام از اجزای تشکیل دهنده آن FD نداشته باشد.

ممکن است برخی از وابستگی‌های تابعی را از وابستگی‌های تابعی دیگر نتیجه گرفت.

فرض کنید داریم:

$$R = (S, T, U, V, W)$$

$$F = \{S \rightarrow T, V \rightarrow SW, T \rightarrow U\}$$

آن‌گاه منطقاً می‌توان وابستگی‌های تابعی زیر را نتیجه گرفت.

$$S \rightarrow U \quad (S \rightarrow T, T \rightarrow U)$$

$$V \rightarrow S$$

$$V \rightarrow W$$

$$V \rightarrow T \quad (V \rightarrow S, S \rightarrow T)$$

$$V \rightarrow U \quad (V \rightarrow S, S \rightarrow U)$$

و می‌توان نتیجه گرفت V کلید کاندید R است زیرا همه صفات R را نتیجه می‌دهد. باید توجه داشت که مجموعه‌ای از صفات کلید کاندید است که تمام صفات رابطه توسط آن مجموعه تعیین می‌شود و آن مجموعه نیز حداقل است. یک جدول ممکن است بیش از یک کلید کاندید داشته باشد که یکی از آن‌ها کلید اصلی خواهد بود.

۹-۲ بستار وابستگی تابعی

فرض کنید F یک مجموعه از وابستگی‌های تابعی باشد. مجموعه تمام FD هایی که از F قابل استنتاج هستند یا مجموعه‌ای از همه وابستگی‌های تابعی که منطقاً توسط F ایجاب می‌شوند، را بستار (پوششی) F می‌نامند و با F^+ نشان می‌دهند. مجموعه F^+ مستقیماً از تعریف وابستگی‌های تابعی قابل محاسبه است. اگر F خیلی بزرگ باشد این فرآیند بسیار طولانی و مشکل خواهد شد. مجموعه‌ای از قواعد استنتاجی (IR^{21}) داریم که ناظر بر مفهوم FD هستند و به کمک این قواعد می‌توان به تمام وابستگی‌های منتج دست یافت.

فرض کنید α مجموعه‌ای از صفات باشد، مجموعه همه صفات را که بر اساس مجموعه F از وابستگی‌های تابعی به صورت تابعی از α مشخص می‌شوند، بستار α تحت F می‌نامیم و آن را با α^+ نمایش می‌دهیم.

الگوریتم محاسبه α^+ به صورت شبه کد پاسکال:

ورودی‌های الگوریتم: مجموعه وابستگی‌های تابعی F و مجموعه صفات α :

خروجی در متغیر RESULT ذخیره می‌شود.

```
Result: =  $\alpha$ 
```

```
While (change to result) do
```

```
    For each function dependency  $D \rightarrow Y$  in  $F$  do
```

```
        Begin
```

```
            If  $B \subseteq \text{result}$  then result: = result  $\cup$   $y$ ;
```

```
        End;
```

مجموعه وابستگی‌های تابعی F را که بر روی $F = (A, B, C, G, H, I)$ برقرار است در نظر بگیرید.

$$F = (A \rightarrow B, A \rightarrow C, CG \rightarrow H, CG \rightarrow I, B \rightarrow H)$$

برای روشن شدن کار الگوریتم سعی می‌کنیم با استفاده از آن (AG^+) را با وابستگی‌های تابعی که داریم محاسبه کنیم. منظور از AG مجموعه $\alpha = \{A, B\}$ است.

ابتدا مقدار result را برابر AG قرار می‌دهیم. بعد از اجرای نخستین دور حلقه داریم:

- وجود قانون $A \rightarrow B$ باعث می‌شود که به B به result اضافه شود.

$$A \rightarrow B \in F, A \subseteq \text{result} \Rightarrow \text{result} := \text{result} \cup B$$

- وجود $A \rightarrow C$ سبب می‌شود که هم به result اضافه شد. تا این مرحله result به صورت ABCG در آمده است.
 - وجود $CG \rightarrow H$ باعث می‌شود که result به صورت ABCGH درآید.
 - وجود $CG \rightarrow I$ باعث می‌شود که result به صورت ABCGHI در آید.
 - در اجرای دور دوم حلقه while هیچ ویژگی جدیدی به result اضافه نمی‌شود و الگوریتم خاتمه می‌یابد.
- قوانین استنتاجی زیر برای توسعه مجموعه FDها از یک مجموعه قابل استفاده است.

- قانون بازتابی: هر ویژگی به خودش وابستگی تابعی دارد و هر مجموعه از ویژگی‌ها نیز به همان مجموعه وابسته تابعی است.

$$IR1: \text{if } x \supseteq y \text{ then } x \rightarrow y$$

- قانون جذب (افزایش): Augmentation rule

$$IR2: \{x \rightarrow y\} \Rightarrow xz \rightarrow yz \text{ OR } xz \rightarrow y$$

- قانون تعدی (تراگذاری): transitive rule

$$IR3: \{x \rightarrow y, y \rightarrow z\} \Rightarrow x \rightarrow z$$

این قوانین مانع هستند یعنی هیچ وابستگی تابعی نادرستی تولید نمی‌کنند و کامل (جامع) هستند یعنی به ازای هر مجموعه F از وابستگی‌های تابعی ما را قادر می‌سازند که همه وابستگی‌های موجود در F^+ را تولید نماییم. این قوانین جامع و کامل به نام ارائه‌دهنده این قوانین آرمسترانگ نامیده می‌شوند.

- قانون تجزیه پذیری decomposition rule

$$IR4: \{x \rightarrow yz\} \Rightarrow x \rightarrow y$$

- قانون اجتماع Union or additive rule

$$IR5: \{x \rightarrow y, x \rightarrow z\} \Rightarrow x \rightarrow yz$$

- قانون شبه تراگذاری Pseudotransitivity rule

$$IR6: \{x \rightarrow y, wy \rightarrow z\} \Rightarrow xw \rightarrow z$$

دو مجموعه وابستگی تابعی F_1 و F_2 را معادل نامند اگر مجموعه پوششی آن‌ها برابر باشد $F_1^+ = F_2^+$

با اعمال قوانین فوق ممکن است وابستگی‌های تکراری و اضافی به وجود آید که باید مجموعه وابستگی را بهینه کنیم.

با کمک ۳ قاعده زیر می‌توان یک مجموعه وابسته را به مجموعه بهینه معادل آن تبدیل کرد:

- سمت راست هر وابستگی فقط یک صفت باشد.
 - هر صفتی که F^+ را تغییر نمی‌دهد از سمت چپ حذف شود.
 - وابستگی‌های تکراری و اضافی حذف شوند.
- با توجه به رابطه R مجموعه وابستگی پوششی بهینه را بیابید.

$$R = (U, V, W, X, Y, Z)$$

$$F = \{U \rightarrow XY, X \rightarrow Y, XY \rightarrow ZV\}$$

$$F^+ = \{U \rightarrow XY, X \rightarrow Y, XY \rightarrow ZV, U \rightarrow ZV\}$$

اعمال قاعده اول روی وابستگی اول:

$$U \rightarrow XY \Rightarrow U \rightarrow X, U \rightarrow Y$$

$$F^+ = \{U \rightarrow X, U \rightarrow Y, X \rightarrow Y, XY \rightarrow ZV, U \rightarrow ZV\}$$

اعمال قاعده دوم روی $XY \rightarrow ZV$

$$XY \rightarrow ZV \Rightarrow X \rightarrow ZV$$

اعمال قاعده اول روی سایر وابستگی‌ها:

$$U \rightarrow ZV \Rightarrow U \rightarrow Z, U \rightarrow V$$

$$X \rightarrow ZV \Rightarrow X \rightarrow Z, X \rightarrow V$$

$$F_{OPT} = \{U \rightarrow X, U \rightarrow Y, U \rightarrow Z, U \rightarrow V, X \rightarrow Y, X \rightarrow Z, X \rightarrow V\}$$

اگر قوانین استنتاجی مذکور را بر روی مجموعه وابستگی‌های تابعی F که بر روی $R \cong \{A, B, C, G, H, I\}$ برقرار است اعمال نماییم.

$$F = \{A \rightarrow B, A \rightarrow C, CG \rightarrow H, CG \rightarrow I, B \rightarrow H\}$$

در این صورت وابستگی‌های تابعی زیر عضو F^+ خواهند بود.

- $A \rightarrow B, B \rightarrow H \Rightarrow A \rightarrow H$
- $CG \rightarrow H, CB \rightarrow I \Rightarrow CG \rightarrow HI$
- $A \rightarrow C, CG \rightarrow I \Rightarrow AG \rightarrow I$

دترمینان: دترمینان به یک وابستگی تابعی به صفت و یا گروهی از صفات گفته می‌شود که طرف چپ یک وابستگی هستند. مثلاً در $x \rightarrow y$ ، x دترمینان می‌باشد.

بستار صفت A را با A^+ نشان داده و می‌توان آن را با محاسبه F^+ و انتخاب آن FDهایی که در آن A دترمینان است بدست آورد.

الگوریتم محاسبه مجموعه صفات که به صورت تابعی از attr مشخص می‌شوند به عبارت دیگر این الگوریتم زیرمجموعه تمام صفت‌های وابسته به attr را می‌دهد.

1. attr+= attr
2. repeat
3. old attr+= attr
4. for each FD such as $x \rightarrow y$ in F do
5. if $x \subseteq \text{attr}+$ then attr+= attr+ $\cup y$
6. until (attr+= old attr+)

با استفاده از این الگوریتم می‌توان کلیدهای کاندید را به دست آورد.

- هر کلید کاندیدی سوپر کلید است ولی هر سوپر کلیدی کلید کاندید نیست.
- کلید کاندید مجموعه صفت‌هایی هستند که در طرف چپ پیکان‌ها می‌آیند.
- ممکن است چندین کلید کاندید داشته باشیم، کلیدهای کاندید ممکن است در یک یا چند صفت مشترک باشند.

همیشه به سمت چپ FD می‌توان یک صفت اضافه کرد (قاعده چپ افزایی) اما عکس این قاعده صادق نیست.

یک صفت از وابستگی تابعی اضافی (extraneous) نامیده می‌شود و به صورت رسمی این طور تعریف می‌شود: اگر مجموعه وابستگی‌های تابعی F و وابستگی تابعی $x \rightarrow y$ از مجموعه F مفروض باشد:

صفت A از مجموعه X اضافی است اگر $A \in X$ و F منطقاً وابستگی زیر را ایجاب کند:

$$(F - \{X \rightarrow Y\}) \rightarrow \{(x - A) \rightarrow Y\}$$

و صفت A از مجموعه Y اضافی است اگر $A \in Y$ و F منطقاً وابستگی زیر را ایجاب می‌کند:

$$(F - \{X \rightarrow Y\}) \rightarrow \{X \rightarrow (Y - A)\}$$

نکته: با فرض وجود یک مجموعه از FDها به نام F همیشه می‌توان حداقل یک مجموعه دیگر پیدا کرد که کاهش‌ناپذیر باشد. این مجموعه ۳ خاصیت دارد:

(۱) سمت راست هر FD صفت ساده باشد.

(۲) سمت چپ هر FD کاهش‌ناپذیر باشد (FD کامل باشد)

وابستگی تابعی مانند $A \rightarrow B$ را کاهش‌ناپذیر گوئیم هرگاه نداشته باشیم

$$C \rightarrow B \mid C \subset A$$

یعنی B با A وابستگی تابعی داشته ولی با هیچ زیرمجموعه‌ای از A ، FD نداشته باشد.

اگر سمت چپ FD صفت ساده باشد به طور خودکار کامل است و کاهش‌ناپذیر.

(۳) هیچ FD در آن افزونه نباشد. FDای افزونه است که اگر آن را از مجموعه F حذف کنیم، F^+ تغییر نکند.

با توجه به ۳ خاصیت فوق می‌توان الگوریتم زیر را برای تولید مجموعه کاهش‌ناپذیر از FDهای F ارائه نمود.

Algorithm: Finding a minimal cover G from F

Set $G := F$

Replace each FD such $x \rightarrow \{A_1, A_2, \dots, A_n\}$ in F by n FD $x \rightarrow A_1, x \rightarrow A_2, \dots, x \rightarrow A_n$

For each FD $x \rightarrow A$ in G for each attribute B that element of x

If $((G - \{x \rightarrow A\}) \cup \{x \rightarrow B\}) \equiv G$ then replace with $(x \rightarrow B) \rightarrow A$ in G

For each remaining FD $x \rightarrow A$ in G

If $(G - \{x \rightarrow A\}) \equiv G$ then Remove $x \rightarrow A$ from G

* $F \equiv G$, iff $\forall x \in F, G, x^+ \text{ in } F = x^+ \text{ in } G$

۳-۹ نرمال سازی

به طور کلی فرایند نرمال سازی مبتنی بر مفهوم FD تعریف و اجرا می شود. برای این منظور در نظر بگیرید که مجموعه تمام صفات موجود در مدل رابطه ای در یک رابطه قرار داده شده است و مجموعه FD های این رابطه نیز در اختیار است. البته نرمال سازی روی مجموعه حداقل FD ها اعمال می شود. بنابراین باید مجموعه کاهش ناپذیر FD ها تولید شود. در ادامه عملیات نرمال سازی را تعریف نموده و با ذکر مثال شرح می دهیم.

۱-۳-۹ نرمال اول

رابطه R در $1NF^{۲۲}$ است اگر و فقط اگر تمام صفات آن تک مقداری (اتمیک) باشد. فرم $1NF$ در واقع مفروضات مدل رابطه ای را بیان می کند. بنابراین با قبوا محدودیت های مدل رابطه ای، می توان گفت که هر رابطه ای در نرمال اول می باشد.

۲-۳-۹ نرمال دوم

نرمال دوم ($2NF^{۲۳}$) مبتنی بر وابستگی تابعی کامل (FFD) تعریف می شود. همچنین قبل از تعریف نرمال دوم نیاز به تعاریف زیر می باشد.

وابستگی $x \rightarrow y$ را یک FDD گوئیم اگر حذف هر صفت A از x به معنای قابل اعمال نبودن آن FD باشد.

یک صفت را صفت اولیه می گوئیم اگر عضو یک کلید کاندید باشد. همچنین صفتی را غیر اولیه گوئیم اگر عضو هیچ کلید کاندیدی نباشد.

^{۲۲} First Normal Form

^{۲۳} Second Normal Form

اکنون می‌توانی نرمال 2NF را تعریف نماییم. یک رابطه در 2NF است اگر داشته باشیم.

- 1NF باشد و

- هر صفت غیر اولیه با کلید اصلی وابستگی کامل داشته باشد.

جهت شرح دقیق‌تر نرمال دوم مثال زیر را در نظر بگیرید. رابطه WORKS_ON به همراه صفات و مجموعه FDهای آن ارائه شده است.

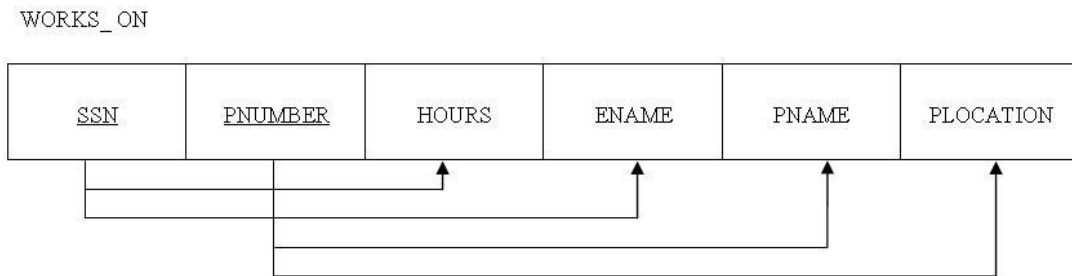

در این مثال ما ۳ صفت غیر اولیه داریم که FDD به کلید اصلی نیستند پس رابطه در 2NF نیست.

~~{ SSN, Pnumber } → Ename~~

~~{ SSN, Pnumber } → Pname~~

~~{ SSN, Pnumber } → Plocation~~

زمانی که یک رابطه که در نرمال دوم نیست، باید آن را به روابطی در 2NF تبدیل نمود. برای این منظور جدول را به جداول کوچک‌تر می‌شکنیم که آن‌ها 2NF باشند. تجزیه یک جدول به جدول دیگر نباید FDها را حذف کند و اگر FD تولید می‌شود باید با توجه به قوانین آرمسترانگ باشد. بنابراین رابطه فوق به روابط زیر شکسته می‌شود. روابط جدید همگی در 2NF هستند.

<u>SSN</u>	<u>Ename</u>
------------	--------------

<u>PNumber</u>	<u>Pname</u>	<u>Plocation</u>
----------------	--------------	------------------

<u>SSN</u>	<u>Pnumber</u>	<u>Hours</u>
------------	----------------	--------------

الگوریتم زیر جدول 1NF را به جدول 2NF تجزیه می‌کند:

(۱) هر بخش از کلید اصلی را که ایجاد وابستگی جزئی کرده است با همه وابسته‌های آن کنار هم بگذار.

(۲) کل کلید اصلی را با صفات باقی‌مانده کنار هم بگذار.

(۳) صفات کلیدی را به عنوان کلید خارجی به ۲ اضافه کن.

۹-۳-۳ نرمال سوم

نرمال سوم ($3NF^{۲۴}$) مبتنی بر یک نوع خاصی از وابستگی تابعی تعریف می‌شود که وابستگی تعدی^{۲۵} نامیده می‌شود. بنابراین قبل از تعریف $3NF$ ، وابستگی تعدی تعریف می‌شود.

وابستگی $x \rightarrow y$ را یک وابستگی تعدی گوئیم اگر صفت Z به همراه وابستگی‌های $x \rightarrow Z$ و $Z \rightarrow y$ وجود داشته باشد که وابستگی $x \rightarrow y$ از آن‌ها استخراج شده است.

به عنوان مثال رابطه زیر به همراه صفات و وابستگی‌های آن را در نظر بگیرید. در این رابطه وابستگی $SSN \rightarrow DLocation$ یک وابستگی تعدی است که از طریق وابستگی‌های $SSN \rightarrow DNo$ و $DNo \rightarrow DLocation$ بدست آمده است.

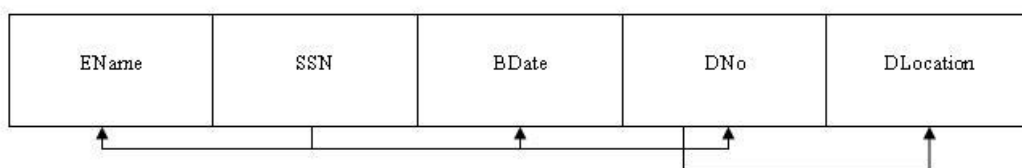

رابطه‌ای در نرمال سوم ($3NF$) است اگر شرایط زیر را داشته باشد.

- $2NF$ باشد و
 - هر صفت غیر اولیه، وابستگی بی‌واسطه به کلید اصلی داشته باشد. (وابستگی تعدی به کلید اصلی نداشته باشد)
- مثال قبل نشان می‌دهد که رابطه در نرمال سوم نیست، چون صفت غیر اولیه $DLocation$ نسبت به کلید اصلی (SSN) وابستگی تعدی دارد. بنابراین باید آن را تبدیل به روابط $3NF$ کنیم. برای این منظور رابطه به نحوی به روابط دیگر شکسته می‌شود که روابط نتیجه همگی $3NF$ باشند. روال زیر برای این منظور قابل استفاده است.

- صفتی را که وابستگی تعدی ایجاد کرده با همه وابسته‌های آن کنار بگذار.
 - کلید اصلی را با صفات باقی مانده کنار بگذار.
 - صفتهای کلیدی را به عنوان کلید خارجی به مرحله اول اضافه کن.
- در $3NF$ باید همه FD ها از کلید اصلی ناشی شود. نتیجه شکست برای رابطه قبل به صورت زیر است.

EName	SSN	Bdate	DNo
-------	-----	-------	-----

DNo	DLocation
-----	-----------

BCNF ۴-۳-۹

نرمال 3NF با جداولی که هر سه شرط زیر را دارند ممکن است مشکل داشته باشد. در این صورت باید این نوع جداول را تا سطح بالاتری نرمال کرد.

- جدول دارای حداقل دو کلید کاندید باشد.
- این کلیدهای کاندید ترکیبی باشند.
- این کلیدهای کاندید ترکیبی، صفت‌های مشترکی داشته باشند.

برای رفع مشکل در شرایط فوق نرمال سازی^{۲۶} BCNF ارائه شده است. رابطه‌ای BCNF است که در آن هر دترمینان کلید کاندید باشد. (صفات سمت چپ باید کلید کاندید باشد) جدولی در BCNF هست که صفات آن فقط به کلیدهای کاندیدش وابستگی تابعی داشته باشد.

نرمال BCNF از 3NF سخت‌گیرانه‌تر است و جامع‌ترین تعریف نرمال سازی بر مبنای وابستگی تابعی را به طور مستقل ارائه می‌دهد.

^{۲۶} Boyce Codd Normal Form